京城日報
十一月三十日(木) 夕刊
THE KEIJO NIPPO
第九千三百四十五號　昭和八年十二月一日

遷延を重ねたが けふこそ圓滿に
最後決定は五日の閣議で 復活要求の再査定案

【東京電話】政府では卅日午後一時半から首相官邸に臨時閣議を開き、久しく遷延を重ねた明年度豫算案（大藏省再査定案）を上程することになつたが、齋藤首相はこれよりさきに問題の大角海相、後藤農相らに對してそれぞれ今日の財政狀態を說明して說得することになつてをり、首相ならびに側近者側ではこれら強硬閣僚としてもはやこれ以上頑強に主張することもあるまいと見てゐる模樣である、從つて午後の閣議においては結局圓滿に解決するものと政府首腦部は漸く樂觀するに至つた、しかして政府としては當日の閣議において大綱の決定を見た上は直ちに大藏省において計數整理をなし、來る五日の定例閣議において正式に最後決定をなす方針である

原案で押切る
財政上許さるべき最後の線に 踏止まる藏相の肚

【東京電話】卅日の豫算閣議に上程される復活要求承認の再査定案は財政上許さるべき最後の限界線なりとし、高橋藏相はこれを最後案として閣議に臨み原案で押し切る肚である、しかして廿九日藏相が事前の折衝を拔きにし、首相に急遽直下的に閣議開會を要請した態度はその間の消息を物語つてゐる、大藏省としては藏相のこの英斷によつて豫算閣議の開幕が意外に促進されたのに驚いてゐるが、一面首相藏相會見の結果折衝の未だ纏まつてゐない海軍、農林二省の要求に對しても大藏再査定案で纏め得る自信を得たものであらうと觀測してゐる、右二省以外の各省はすでに事務的折衝の過程で大體纏まつてゐるから細目の點については閣議で多少論議があつても、結局大藏省査定案が承認されるものと見てゐる

首相、內相に 諒解を求む

【東京電話】齋藤首相は卅日午前十時官邸に山本內相の來邸を求め最後閣議たる山本內相に對し大藏省査定案の內容並に今日までの經過を說明し諒解を求めた

內相藏相を訪問

【東京電話】山本內相と齋藤首相との會見は約四十分に亘り、午前十時四十分內相は首相官邸を辭去し齋藤大角兩相會見の結果に基き海相の意見を高橋藏相に傳達するやう首相より依賴され、直ちに赤坂の藏相私邸を訪問した

農相內相に 援助を求む

【東京電話】後藤農相は首相との會見に先だち卅日午前九時二十分上二番町の私邸に山本內相を訪問農村の現狀、農林省豫算復活要求內容を說明の後これが貫徹のため何分の御援助ありたい旨を述べ豫算問題について種々意見交換の上同五十分辭去した

◇福建獨立決議の人民代表大會◇ 去る二十日福州で開催された大會に出席の新政府首腦部 1陳友仁2蔣光鼐3黃琪翔4徐謙5李濟琛6蔡廷楷7戴戟

再査定案內示さる
復活八千九百萬圓

【東京電話】明年度豫算大藏省原案は去る十七日閣議に提出されて以來海軍省を先頭に陸軍、農林その他各省の復活要求は日を逐ふて尖銳化し、既に十四日を經過したので大藏省でも現下の時局に鑑み財政經濟の結果、廿九日漸く再査定案の作成を終つたので、卅日臨時閣議に右再査定案を提出するが、午後一時各省の經理局長、會計課長を主計局に招致してこれを內示した。明年度豫算再査定案は八千九百萬圓の復活要求を承認したもので、これに依る豫算總額は二十一億六百萬圓に達した、豫算案各省別內譯左の如し

（單位千圓）

歲入	
經常部	一、二四八、〇〇〇
臨時部	八五八、〇〇〇
普通歲入	五八、〇〇〇
公債金	七八〇、〇〇〇
剩餘金繰入金	一九、〇〇〇
合計	二、一〇六、〇〇〇
歲出	
經常部	一、二四七、〇〇〇
臨時部	八五九、〇〇〇
合計	二、一〇六、〇〇〇

各省別內譯

	經常部	臨時部
皇室費	四、五〇〇	
外務	一六、〇〇〇	一〇、〇〇〇
內務	四九、〇〇〇	一九、〇〇〇
大藏	四三五、〇〇〇	四〇、〇〇〇
陸軍	一六八、〇〇〇	二八〇、〇〇〇
海軍	一九九、〇〇〇	二七三、〇〇〇
司法	三二、〇〇〇	二、〇〇〇
文部	一二九、〇〇〇	二三、〇〇〇
農林	二九、〇〇〇	五七、〇〇〇
商工	五、〇〇〇	八、〇〇〇
遞信	一七二、〇〇〇	一七、〇〇〇
拓務	一、〇〇〇	二五、〇〇〇
合計	一、二四七、〇〇〇	八五九、〇〇〇

（備考百萬圓以下切捨に依り合計數不符合）

八千萬圓以下に 讓歩は出來ぬ
海軍省議で決定す

【東京電話】大角海相は卅日朝齋藤首相を訪問、復活要求に對する大藏省の再査定案の內示を受け九時四十五分辭去、直ちに伏見軍令部總長宮殿下に御報告の後大臣室に藤田次官、松山軍令部次長、吉田軍務局長以下を招致し大藏省の再査定案に基き緊急省議を開き、午後一時よりの臨時閣議に臨む態度をねつたが、結局大藏省査定案と海軍省要求の間には相當の隔たりあるが、省議は依然八千萬圓程度の要求を下るべからずとの意見に一致した、依つて大角海相はこの強硬意見を以て午後の閣議に臨むことゝなつた

會見內容は 言はれない
大角海相談

【東京電話】齋藤首相と會見後大角海相は左の如く語つた
今日首相との會見內容は話の中途でもあり一切申上げられません、何れ省に歸つてよく關係者と相談して整理と會見することゝならう

され、卅日中には農林省豫算も圓滿に解決を見るものと思はれる

農林對策協議

【東京電話】後藤農相は廿九日夜高橋藏相と二時間に亘る重要會見を遂げて官邸に歸り、直ちに[illegible]石黑次官、松村局長、田淵會計課長を招致して午後十時より省議を開催し、藏相と會見の結果に基き復活要求對策について深更まで協議する處あつた

再査定案を 首相提示
農相を招いて

【東京電話】後藤農相は卅日午前十時二十分齋藤首相の招致に應じ官邸に首相を訪問、大藏省再査定案の提示を受け、農林省復活豫算査定に關する高橋藏相の意向を首相より傳達する處あつた

農林豫算も 圓滿に解決か
兩相の意見步み寄る

【東京電話】廿九日高橋、後藤兩相の會見にて後藤農相は農村の現狀を述べぜひとも農村對策の樹立を力說し農林豫算につき諒解を求むる所あつたが、これに對し高橋藏相は財政の現狀を說き、極力農相の再考を促す所あり、結局卅日午前齋藤首相、後藤農相の會見で最後的決定を見ることゝなつたが、而して後藤農相は農林の立場より首相に對し、なほ一應自己の所信を披瀝し豫算復活を求めるものと見られてゐるが廿九日藏相との會見に於て藏相の意見を諒としてゐる模樣であるから、兩者の對立せる意見も相當步寄つたものと觀測

伊露條約の 正式批准交換

【ローマ廿九日聯合】ソヴエート外務人民委員長リトヴイノフ氏がアメリカよりの歸途イタリーを訪問しムソリーニ首相と會見すると權威ある筋より傳へられてゐるが、リトヴイノフ氏のローマ訪問はさきに伊露兩國間に假調印を了した友好不侵略條約の正式批准交換にあるので、これに附隨し東部問題や南國に直接關係ある諸問題が討議されるものと解されてゐる

印度政府 意見決定せず
日本への回答遲れる

【デリー廿九日電通】決裂か否かの危機を目前に控へ强硬なる當業者國民の輿論を如何に處置するかを注目されてゐる印度政府は、廿九日午後ボア商務長官の私邸に代表部會議を開催し、ボア長官の外ノイス勞働長官も協議に加はり、廿八日の官民協議會の結果に基き對策をねり、印度政府も今回は日本の強硬なる態度と國內の輿論並に英本國との關係に鑑み、極めて愼重なる態度をとつてゐるので容易に意見が決定しない模樣で、從つて日本に對する回答も遲延し、本日夕刻までには日本代表部には何等の通告も來なかつた、從つて會商の日取りは決定するに至らず目下の處卅日も會議は開かれぬであらうと見られてゐる

支那に警告

【南京廿九日電通】日高南京總領事は二十九日軍政部及び警備司令部を訪問し、在京の各紙の日本と聯絡あるが如き事實を誣說してゐる件を主とし、最近南京における反日的諸事實に對し嚴重なる警告を發したが、更に外交部に對し同樣の警告を發する筈

本格的に民 心作興運動
六日の懇談會

京城府敎化團體聯合會では愈よ本格的に民心作興運動に入ることゝなり、その敎化網設定をなすべく六日午後二時から京城府會議室に府や各官公署長、諸學校長、銀行會社代表者、敎化團體代表者、民間有力者、東部等二百五十一名を招聘、懇談することゝなつた

會

◇京城在鄕將校研究會 一日午後七時より古市町憲兵隊將校に於て古賀中佐の上海會戰に於ける壯烈なる實戰談の講話

人

◇渡部農林局長 二日役局任の豫
◇デビス京城米國領事 卅日三週間の豫定で滿洲國及支那視察へ
◇松下鎭海要港部司令長官 その他八名廿九日天眞樓へ
◇江原海軍燃料廠平壤鑛業部長 廿九日朝鮮ホテルへ
◇上田海軍少將 同上
◇日高海軍機關大佐 同上
◇高尾海北學校教長 同上
◇河野熱河省警務官 卅日退城
◇孫滿洲國工務部司長 同上
◇横山陸軍省動員課長 同上
◇松下慶南內務部長 同上
◇狹間鐵道局監督課長 東上中の處廿九日歸任
◇和田（金剛山鐵道副社長） 二日入城滿洲へ
◇高橋晃台氏（前社日報京城支局長・新任挨拶に卅日來社

第一銀行
京城府南大門通三丁目

南京行の 有吉公使
汪氏と懇談

【上海廿九日聯合】約一ヶ月の北支滯在を終へ去る廿三日上海に歸着した有吉公使は、卅日午前八時發有野通譯官、樋口書記生を隨へ南京に赴くこととなつた、公使今回の南京行の目的は近く歸朝するのでその旅程的挨拶旁々汪精衞氏と會見するにあり、この會見は十二月一日夕刻となる豫定である、右會見において有吉公使は一ヶ月に亘る北支那滯在の結果に基き北支の諸情勢を汪氏と懇談する筈で、同公使は歸朝に際し外相に建言すべき支那全般に亘る對策につき意見を纏める必要あるため、汪氏との會見では日支間の問題について相當廣範圍に及ぶものと見られ、同公使が半年を要した懸案問題の如きに對しても南京政府が何等かの意思表示をなさねばならぬ立場にあるものと見られてゐる

東西南北

豫算閣議も愈よ最後のドタン場まで押しつめられてきた▲藏相の最後的決意によつて各相は嚥か否かの一を選ばなければならぬ羽目に陷つてしまつた▲多少の押問答があるとしても最早や大きな數字に動きはない▲いづれ不滿はあるにしてもまづ〳〵各相は首を縱にふるべきであらう▲內閣を倒して見たところで、ある金ならどうにでもなるが無い袖は振れない▲無理算段をして消化しきれないほどの公債を發行すればどうにかなるにはなるであらうが國力との調和を無視した財政計劃――それによつて造られた武器が有事の際に充分に威力を發揮し得るかどうかを考へることが先決問題だ▲威容堂々たる武器の背後には餘裕綽々たる財力がなければならぬ▲お粗末ぐるみの押しも押されもせぬ扮裝をしてゐても懐の財布が空ッポをかこつやうでは幅がきかぬではなからうか▲いやその邊のところは百も承知の閣僚諸君ぢや▲豫算も無事に纏まるであらう

朝鮮軍司令部發表

偉勳の琿春部隊
酷寒、惡路をものともせず 兵共匪大討伐に成功

去る十月中旬管內より一部兵力を增加せられ琿春縣一帶並に土門子西北方大密林地帶の兵共匪を討伐中であつた琿春〇〇隊は、約一ヶ月半に亘る長期大討伐を終了し、去る廿五日までに各班琿春縣內守備地に歸還した、今期の大討伐隊は風雪や凍路をものともせず勇敢奮鬪した討伐隊の努力により、所在の兵共匪に大打擊を與へ兵共匪は何れも四分五裂して、その驕りを殺し今後の討伐行動に對し著しく脅威を與へしめ、特に本討伐間老黑山及び馬子溝方面にあつた匪占山及馬某匪二家の約二千五百餘の匪賊に對し大打擊を與へ、また從來比較的討伐力の及ばなかつた大荒溝國境及び大荒溝附近の共匪の根據を徹底的に挫折せしめ、こゝに琿春縣一帶廓正の目的を達成した功績は偉大なものがあつた、土門子北方大密林地帶の討伐に於ては零度以下二十度度加ふるに人家稀なるため多くは露營をなしたるものでその苦難は想像以上のものがあつた、然し士氣は極めて旺盛で戰傷者の如きも僅か數名を出したに過ぎなかつた、なほ今次の討伐における我軍の損害は戰死二名負傷六名にして、これらの勇士に對しては深く感謝の意を表するものである

俠劍風來坊 【59】
國枝史郎作　佐々木格繪

鳳凰と麒麟（十一）

疾流のやうに突き進む要介!
追はれて後へ退く多四郎!
ドドドドッといふ二人の足音!
見よ、その迅さ、その鋭さ!
あッ、多四郎は道場の端、板壁へまで追ひ詰められ、背中を板壁へあてたまゝ、もう退けない。立ち縮んだ。
その正面へ宛然巨岩、立ちふさがつたは要介であつた。
勝負あつた!
勝ちは要介!
非ず、見よ、次の瞬間、多四郎の胸大きく波打ち、双肩高く盛り上がると見るや、ヌッと一足前へ出た。
と、一足要介は下つた。
多四郎二足ヌッと出た。
要介は退いた。
悉く同じだ!

ドドドドッといふ足音!
突き進むは多四郎、退くは要介、忽ちにして形勢は一變し、今は要介押し返へされ、道場の羽目板を背に負つた。
で、靜止!
しばらくの間!
二本の劍が——木刀が、空を細かく細かく細かく、細かく細かく顫んでゐる。
多四郎勝つか?
追ひ詰め了したか?
否!
ソロリと一足下つた。
追つて要介が一足出た。
粘りつ、ゆつくりと、踐足さながら、ソロリ、ソロリ、ソロリ、ソロリと。二人は道場の中央まで出て來た。
何んぞ變らざる姿勢と形勢と! 恐く以前と同じやうに、二人中段に構へたまゝ、見據むばかりの大道場の、眞中の濁に人形のやうに小さく、寂然と立ち向つてゐるではないか。
さすがに二人の面上には、疲れる汗顏までしたゝり、血上つて顏色朱の如く、呼吸は漸くはずんでゐた。
緊張凶のその光景!

向つゞく勝負であつた。試合はつゞけられて行かなければならない。
が、忽然その折柄、
秩父の郡
小川村
逸見道場の
檜の根
昔はあつたといふことぢや
と、女の歌聲が道場の外、遠くの方から聞えて來た。
『しばらく!』
と途端に叫んだ要介、二間あまりスルスルと下がると、木刀を下げ耳を澄ました。
『………』
審かしさうに眉を顰めたが、しかし得物は油斷無く構へた逸見多四郎。
『いかゞなされた、秋山氏?』
『あの歌聲は?……歌聲の主は?』

「此處に控へ居る東馬氏々、數日前に細川に於て、甚だ熱いたせし際、古船に乘つて正氣失ひ、流れ來たつた女がござつた。……助けて屋敷へ連れ參つたが、たゞ今の歌の主でござる」

京日俳壇

【雜詠】　稲目櫻菫子選

京城　佐藤　菁山
立冽や宮非の宿日の下に
京城　田中　冊月
いつまでも花つけて居る糸瓜かな
京城　山下　一路
萩の花翳かな雨にこぼれけり
京城　三原　土筆
菊や腰巾着の朱け紐
京城　三原たんぽ
園伽花咲いてはやく日和かな
京城　原口　二耶
鰯時雨大夕燒に一としきり
京城　三原　水花
曉りに芋の葉ゆるゝ風のあり
京城　田中はなせ
夫金剛山へ京城　田中はな女
袱帶も入れておきけり旅衣裝
京城　鬼塚　艶子
栗飯にたくべき栗をむきにけり
京城　神本　雅子
栗飯を炊いて醫生親ひかな
平壤　河野　紫水
栗飯の茶碗のぬくみたのしめり
京城　吉田　甲實
栗飯の栗の少きところあり
栗飯に豆茶を汲んで夕餉かな

御家庭向の御贈答には
ヤッパリこれが
一番喜ばれます
キッコーユウ醬油
祐

五・一五事件 民間側の公判

橘・川崎に無期懲役
最短は杉浦らの懲役七年
けふ檢事から峻烈な求刑

【東京電話】昭和維新を目ざして起つた五・一五事件民間側被告愛郷塾頭橘孝三郎以下農民決死隊十七名と陸海軍被告の行動を幇助した神武會長大川周明、天行會長頭山秀三、紫山塾頭本間憲一郎等二十名にかゝる爆發物取締罰則違反、殺人並に殺人未遂、一部幇助、並に頭山、本間の東京ガス事件に關する被告事件は東京地方裁判所刑事七部神垣裁判長(陪席八木田、長野判事)係木内、吉江兩檢事立會、鈴木、深澤、中川、岡田三郎辯護士を初め鵜沢、深作等茨城法曹の五十餘名の辯護士列席で去る九月二十六日第一回公判開始以來二十三回漸く事實審理並に證據調べを終り、愈々けふ三十日午前九時から同所陪審一號法廷にて論告求刑が行はれた、この朝市ヶ谷刑務所に收容中の被告二十名は沿道の物々しい

警戒 のうちに護送され、午前八時半裁判所地下の假監に入つたのち、裏地に『殉心報國』と染め抜いた差入れの定紋付羽織に威容を正し橘孝三郎を先頭に續々と入廷した、民間側被告(池松、奥田を除く)は犬養首相暗殺その他の直接行動の謀議に參與するも直接には別動隊として都下の變電所襲撃を擔當したのみなるに拘らず陸海軍側被告二十一名が一審に反亂罪(陸海軍を含む)で處斷されたに對し爆發物取締罰則違反殺人等々で公判に附せられて居り、さきの陸海軍における叛亂罪に對比して如何なる論告求刑がなされるかは各方面の異常な注目を惹いてみるだけにこの日の傍聽人は暁かけて押しかけたが、先着者六十名を限つて普通傍聽券を交附され、嚴重な身體檢査と住所氏名を聽名して

入廷 を許された、特別傍聽人は茨城縣から上京した被告の家族知己及び關係各省の官吏等で身動きもならぬ盛況である、やがて法廷正面のドアを排して神垣裁判長以下靜かに入廷續いて論告求刑の重責を負ふ此日の立役者として木内檢事は前日から美濃半紙百枚に達する論告文稿を片手に緊張した面持ちで入廷する、裁判長は直ちに開廷を宣告、被告の氏名點呼を終るや、顔を右に廻し膝を越して木内檢事に對し『ではこれから檢事の御論告を願ひます』と促せば、長身の木内檢事は一揖してやをら起ち上り『論告は長時間にわたるから被告は腰を掛けてよろしい』と各被告を着席せしめた上ゆつたりとした口調で諄々、事件論法律論と整然たる論告に入つたが長時間に亘るため午前十時卅八分一旦休憩

同十一時五分再開、木内檢事は論告をつゞけ實に三時間に亘る大論告を終るや

檢事 は一段と聲を改め『求刑については夫々次ぎの通りを相當なりと信ずるものである』とて同十一時五十分別項の如き求刑を行ひ同五十五分閉廷した

京城の初雪

久しく暖かさをつゞけてゐた京城附近は二十九日來寒温急低下し今曉降雪を見た、これは今年の初雪で昨年に較べて二十三日遅く、平年より十五日も遅い、測候所ではあすあたりから次第に寒くなるといつてゐる

各被告へ檢事の求刑

懲役無期 爆發物取締罰則違反殺人及び殺人未遂 水戸市上市馬口西原町 愛郷塾頭 橘孝三郎(四一)
懲役十五年 茨城縣那珂郡 愛郷塾教師 後藤圀彦(三三)
懲役十二年 水戸市上市馬口 愛郷塾教師 林正三(二四)
懲役十年 茨城縣久慈郡 愛郷塾生 矢吹正吾(二二)
懲役十年 茨城縣東茨城郡 愛郷塾生 横須賀喜久雄(二二)
懲役八年 同縣西茨城郡 同 塾生 塙五百枝(二二)
懲役十年 同縣那珂郡 同 塾生 大貫明幹(二四)
懲役七年 茨城縣那珂郡 同 塾生 小室力也(二二)
懲役七年 同縣西茨城郡 塾頭秘書 春田信義(二七)
懲役十五年 東京市中野區野方 元明大生 奥田秀夫(二四)
懲役十五年 鹿兒島縣出水郡 士官學校中途退學 池松武志(二四)
懲役七年 △爆發物取締罰則違反殺人 茨城縣北相馬郡 高根澤與一(二二)
懲役七年 △爆發物取締罰則違反殺人幇助
懲役七年 △爆發物取締罰則違反 愛知縣丹羽郡 愛郷塾生 杉浦孝(二五)
懲役十二年 △爆發物取締罰則違反殺人未遂 茨城縣那珂郡 元小學校訓導 堀川秀雄(二八)
懲役十年 同縣同郡 元小學校訓導 照沼操(二四)
懲役十年 同縣同郡 農 黒澤金吾(二六)
懲役無期 △爆發物取締罰則違反殺人未遂 茨城縣那珂郡 農 川崎長光(二三)
懲役十五年 △爆發物取締罰則違反及殺人幇助 東京市品川區大崎町 元東亞經濟調査局理事長 神武會長 法學博士 大川周明(四八)
懲役十年 東京市澁谷區穩田町 天行會長 頭山秀三(二七)
懲役十年 茨城縣新治郡 紫山塾頭 本間憲一郎(四四)

檢事の論告要旨

【東京電話】木内檢事の論告要旨左の如し

第一章 總論

第一節 所謂五・一五事件(略)

第二節 本件事犯の社會的影響 軍服を着用の陸軍海軍々人が徒黨を組み白晝政府の中樞たる首相官邸に手榴彈拳銃等を取つて侵入し、上御一人の御信任を辱め、國政輔理の大任にある首相を暗殺するが如き我憲政史上一大汚點を示したるものにして又畏くも、上御一人の御軫念を煩し奉りしことは寔に恐懼に堪へざる處である

第三節 本件犯罪發生の源因竝にその源末(略)

第四節 本件事件の直接動機竝にその目的 被告人等が本件を決行するに至りたる動機を要約すれば、支配階級たる政黨財閥竝に特權階級が相結託し、私利私慾に汲々し、國政を紊し、國家の存在を危くするに至り、しかも現在の情勢は到底これが急に應ずる能はずとの憂慮から、支配階級なる政黨、財閥、特權階級を非合法手段により一擧破壞の烽火を揚ぐる任なりと思惟し、本件事犯を決行するに至つたものである、而してその目的とする處は、被告人により多少相違し橘孝三郎の如き軍部等には反對なるも非合法手段による直接行動決行により支配階級たる政黨財閥竝に特權階級は勿論、一般國民の覺醒を促し國家の革正をなさんとしたものであるが、究極の目的は國家の現狀不安の打開をはかりその革正を期するにありたり、この點において皆その軌を一にしてゐるものである

第五節 本件事件の計畫内容(略)

第二章 事實關係

第一節 大川周明、井上昭、橘孝三郎等の思想の本件事犯に及ぼせる影響

一、先づ大川周明については同人は行地社神武會を主宰し且又東亞經濟調査局理事長として現下の我が國情は到底合法手段をもつてしては到底これが達成する能はざるによりこれを達成するには合法手段によらず、直接行動による外なしとの思想を抱くに至り、因果これが計畫に努力し、本件事犯發生の氣運促進にあづかつて力あつたもので、國家革新運動に於ける大川のこの實行的方面の威力に甚大なる期待をかけられ、海軍側同志は同人を掌中に納めるか否かゞ目的の成否に重大影響あるを認め同人の援助を乞ふたものである

二、次ぎに井上日召については同人はかねて國家革新には現狀を打破する事をもつて第一義とし破壞者が建設まで考へることは國家革新運動の精神的障碍なりとの思想を抱くに至り、自ら變力革新の指導者をもつて任じ、海軍側被告と謀議の末、井上の一派が一人一殺主義の下にまづ斷死し、古賀等海軍側がその後を受け、第二段の手段として直接行動に出ることの計畫を立て之に血盟團事件となり、次いで本件事犯、決行については井上の思想的影響が最も重大且つ深刻なりしことは一片の疑ひを入れざる處なり

三、橘孝三郎については常に農本主義として國民皆農的救を主張し、農本主義の下に國民が互に兄弟愛を以て相提携し各自の使命を果すべきものなりとの思想を抱き、愛郷會愛郷塾を創立し其の主義宣傳に努め來りたるものなり、更にこの際一言附加したきことは、北一輝の思想が本件事犯に影響ありや否やの點である、元來同人は本件事犯に直接關係なきも、同人の著書『日本改造法案大綱』の中に戒嚴令下に國家改造を斷行すべきことを主張し、國家革新を志す意圖の信奉者である、この著述に見るも同人の本件事犯決行により戒嚴令下において軍部中心内閣を成立せしめ、國家改造を斷行せんとしたることは明らかにして、其の點においての思想も又本件事犯に影響あるものと云ふべきである

第二節 軍人側被告人及常人側被告人との關係(略)

第三節 常人側被告人相互の關係 常人側被告人の中心人物としては先づ第一に橘孝三郎を舉げなければならぬ、橘が本件に參加したる事情は、古賀の勸誘等によりたるも、古賀等の期待するところは橘一人の參加にあらずして實行部隊たらしめんとするにあり、これ愛郷塾生の參加なきにおいては、これ等塾生の參加は實現せざりしものと見なければならぬ(以下略)

第四節 被告人の陳述竝に行爲(略)

第三章 狀情論

第一節 被告人等の見たる現下の國情竝に政黨財閥の特權階級等と結託し私利私慾を恣にし國政を紊し、國利民福を顧みず、經濟困窮に至り、五大疑獄事件を始め、弗の思惑買並にロンドン海軍條約に關する統帥權干犯問題等を舉げ、これを責めて國民は各方面全くその行詰りて滅亡の淵に瀕し、一日もゆるがせにすべからざる危急存亡の秋に遭遇してゐるを以て前の如く論難を許さゞる時期に直面しおれるをもつて、憂國の至情默するに忍びずやむを得ず自ら陣頭に立ち國家革新の狼火を揚げ非常手段を取り直接行動に出る事を決心したものである

第二節 これに對する批判 被告人等が主張せしが如く昭和五年大疑獄事件其の他政黨人に關係ある事實なりとして數多新聞紙等により喧傳せられる殊に被告人等はこれに多大の衝動を受けたるは必ずしも無理ならぬところと思ふ、而して他面本件犯罪決行當時我國情は農村的に窮乏し、都市中小商工業、金融、思想問題其他一切の國民生活上深刻なる事態を來たしたるに乘じ國家の事態あるために内外當面の非常時局を打開するの方策を考へざるべからずとの見解を多く抱くは國民として當然のことに屬して、被告人等の憂ひをここに致したることは深く諒とするもその去るべき手段を誤りたることは誠に遺憾とするところである、現下の思想界の動搖は況の如きは單に我國のみの問題にあらずして世界的風潮の餘波とも言ふべく、我國の爲政者は如何に非常時局なりとて國法を無視し目的のため手段を選ばざるが如きは斷じて許すべからず、又自分の見るところと反對の見解を有し、或は反對の行動をとるものに對し、直ちにこれを國賊、若しくは賣國奴なりとして暴力によつてこれに對抗せんとするが如きは斷じて許すべからず、如何なる場合においても非合法手段は絶對許されないのである、又被告人等の行爲は憂國の至情より出でたる手段は不當、不法にしてこれに對しては國法の定むる處に由つて處斷せらるべきは當然である、これと共に本事犯を觀察するに當つてこの見地に立ち、最も冷靜公平なる判斷せねばならぬのである

第三節 本件事犯と國法 そもそも國家の安寧は國法が嚴正に行はれることにより保たれるは萬世不易の鐵則にして、法を紊れて國治まることないのである、本件被告人等は多數集合して一國の首相を官邸において虐殺し又警察官、新聞記者を殺傷し、且つ國家の治安を紊し、國法の定むるところの大罪を犯したるものである、もご苟もことをなすにその目的の正しきは勿論合法の手段により正々堂々の方法をもつてこれを遂ぐることを要するものである、さらに目的のため手段を選ばずとの思想を是認し、國法を輕視し、直接行動を容認するが如き風潮が社會の一部に盛じるとすれば邪惡のため實に寒心の極みにして、法律に照し嚴重にこれが取締をなさなければならぬのである(夕刊締切りまで)

恐ろし質屋強盗 一家皆殺を計畫
支那人王、曲の自白

【仁川電話】仁川質屋の強盗殺人事件後報——仁川署での嚴重取調べによると、主犯、王芝山(三七)と曲明仁(二七)は約一ヶ月ほど前から被害者平井キミ方をねらひ、王は野菜行商を奇貨とし、しばしばキミ方に商賣にゆき

家内の樣子 をさぐり、本社特報の如くキミと顔見知りになるために計劃的に王の着物を入質するなど、二人の犯罪計畫は非常に深謀的であつた、かくて、十日ほど前キミ方に金時計が相當あることを探知した二人は夜中に忍び込み、一家三人を惨殺にして多額の金品を盗まんと計畫をたて、そこで一週間前に犯人は仁川内里二〇九番雜貨商崔聖鄭方で刃渡り五寸の短刀二本を一圓八十錢で買求め

日夜機會 をねらつたが附近の人々に怪しまれて果さず、そこで惨殺しを斷念して、キミ一人の留守を窺ひ二十八日午前十一時ごろキミ方に侵入し、質流れの時計を買ひに來たとキミを巧に欺き、キミが五十一圓の金、銀懷中時計を王に見せてゐるところを共犯曲が長靴の中にかくしてあつた短刀で王と目で合圖してキミの後頭部に一と刺しをあびせ、王も隠しもつてゐた短刀で咽喉部に致命的な第二突きを與へて殺害し、その後で手提金庫の中にあつた現金五十二圓を王が三十圓、曲が二十二圓、時計は王が十五個、曲が九個、それぞれ

山分けして 前日仁川兜文學校前で仁川外里四一雜貨商趙五京から十錢で買つた鞄で表口をかけて、留守の如く見せかけて悠々逃げ去つた

練習艦隊の幹部 入城、總督を訪問
士官候補生も訪れる

入城中の練習艦隊司令官松下海軍中將以下幹部將校は卅日午前十一時總督府に宇垣總督及今井田總監を訪ひ挨拶する處あつたが、同じく士官候補生一行も總督府を訪問するなど總督府は大いに賑ひ午後一時半より本府玄關先にて軍樂隊の演奏が行はれた

水兵さん來る

仁川入港中の練習艦隊乘組兵士六百六十五名は三品伊織大尉に引率され卅日朝九時十六分着臨時列車にて入城した府内見學の上同夕歸艦の筈

(寫眞は水兵の朝鮮神宮參拜)

遞信局のボーナス
昨年と變らない

遞信局員に從業員約一萬人の年末賞與は目下その算出調査を急いでゐるが、十二月十五日頃全部一齊に支給の豫定であるが、總額約七十萬圓、率は大體前年度と大差なく、高等官が十四、五割、判任及雇傭人は十七、八割見當で年末賞與で多忙な中にも樂しい正月が迎へられる譯だ、此の外に特別手當もありむしろ下級吏員の方がほくほくだ

一錢獻金會

全南全州の西村豐耶氏他有志數名は昭和七年二月から愛國一錢貯金會を組織して居つたが、積りつもつて金四百四十五圓十一錢となつたので二十九日國防獻金の一部として獻金した

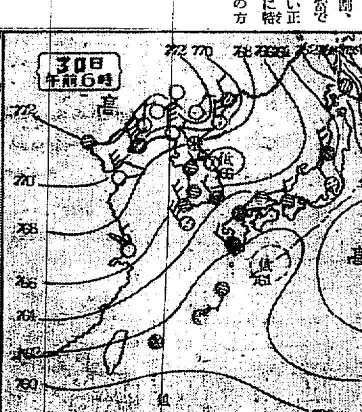

費込み店員
本町署で檢擧

京城府南米倉町二〇九住吉誠(二〇)は府内本町一丁目ヤマ樂器店に勤務中、同店のレコード代金を費消した外、蓄音機等を詐取しこれを入質した外、若野多舞踊曲の容器類を費消し、卅日本町署員に檢擧された

今宵 軍樂隊の演奏
南大門校内で

既報三十日午後七時から南大門小學校で行ふ海軍々樂隊の演奏曲目は次の通り決定した

指揮軍樂長 高村吉一

一、行進曲キスメット マーケー作
二、序曲ピック婦人 ズッペ作
三、西班牙セレナーデ アイレンベルグ作
四、皇軍の歌 陸海軍省選作
五、四季曲ダニウブの流れ シュトラウス作
六、歌劇抜萃曲コルネビールの鐘 プランクエット作
七、行進曲軍艦 瀬戸口作

京商から獻金

京城公立商業學校職員及生徒は國民精神作興週間中節約した十六圓十五錢を國防獻金として三十日京城府へ申出でた

あすの天氣(1)

三十日の概況

高氣壓は滿洲に七七二耗のものが蟠居し、本邦の南東海上にも稍く弱いものがある、オホツク海南部には七六二五耗位の低氣壓があつて南西に不連續線を引いて居り、四國の南方海上、江陵附近等には副低氣壓がある、天氣は京城、平壤附近及江陵、濟州島が晴れて居るだけで一般に曇り、元山(孰れも本年の初雪がある)並に山では小雨模樣となつて居る内地も一般に曇つて諸所雨を催して居る、氣温は中部は平年より一、二度高いが北部は稍低く南部は先づ平年並である

あすの豫想

滿洲の高氣壓が半島に勢力を張つて來るから半島の天氣は次第に良くなり、明日中部以北は晴れ勝ち、南部は曇り勝ちの見込みである

豫報 晴一時曇
三十日(正午)(四·二度)
廿九日 最低零下四·七度

犠牲的奉仕
金剛名菓無賃輸送
◎金剛飴、金剛しるこ、金剛煎餅、金剛饅頭等の金剛名菓を一ケ所宛二圓以上お送りの場合には荷造費及び送料を全部弊店が負擔致します
◎内地、台灣、關東廳管内(大連、奉天、新京)でございましたら何處へでもお送りいたします
◎期間 十二月一日より二十五日まで
年末は小包便が輻輳いたしますから何卒早目に御用命の程お願ひいたします
京城本町 龜屋 電本二四七五

株式名義書換停止公告
昭和八年十二月一日より定時株主總會終了迄株式名義書換停止仕候
昭和八年十一月 朝鮮製粉株式會社

Columbia コロムビア洋樂レコードは
京城本町一丁目 アサヒ樂器店 電本三六五九番

ガラスヤ ミタマサ 140 三田政

十 キリスト教のことは 新生會へ
切手十二錢封入申込み次第賀川豐彦氏著『神に依る新生』並びに本會規則書御送りします
京城府竹添町三ノ二 京城新生會

値上廣告
疊材料暴騰に付き自今二割値上實行仕候
十一月三十日 京城疊材料卸商聯合

内科胃腸病 腦神經科 北島醫院
京城本町四丁目百五十五番地 電話本局三二七四番

謝恩券附大賣出し 十二月二十八日迄
優等清酒 福迎 一升壹圓二十錢(防腐劑入らず)
京城本町五丁目 難波酒造場 電話本局一四六一番

H 歳末福引景品附大賣出
十二月一日より全三十一日まで
御贈答用品全店豊富に取揃へました
お正月用品季節向品お臺所用品
平田好み江戸趣味手拭の陳列
皆様の平田を何卒御利用え程偏に御願ひ申上げます
平田獨特の大景品目録
特價品は御容赦願ます
金二十五錢毎に補助券一枚進呈

白券 現金御買上高金四圓毎に白券抽籤券一枚進呈
特等 商品券 額面八拾圓
同 桐夫婦タンス一組
壹等 ヒビキ號自轉車
同 二尺六寸桜手付トランク
同 モダン鏡臺
貳等 新型本箱
同 宣徳手焙一對
同 富貴塗上等茶棚
參等 掛時計
同 富貴塗二尺鏡臺
同 北林色手焙一對
同 青梅座蒲團五枚
以下八等マデ大當リ

赤券 現金御買上高金二圓毎に赤券抽籤券一枚進呈
特等 洋服簞笥
同 新型書棚
同 官製豆炭煉炭一噸宛
壹等 大型食器棚
同 宣徳瓶掛
同 新型本箱
同 白米十五キロ入五袋
同 ヒビキ號自轉車
貳等 四尺六曲屏風
同 モダン本箱
同 富貴塗茶棚
同 尺八寸和服入
同 富貴塗二尺五寸鏡臺
參等 絹本軸物
同 富貴塗尺七寸鏡臺
同 白米十五キロ入袋
同 支那カバン
同 柱掛時計
以下十等マデ大當リ

重寶ふ 平田の商品券
H 京城 平田

日本棋院 昇段大手合戰譜【一】

四段 鈴木ひで子　先相先 三段 増淵たつ子

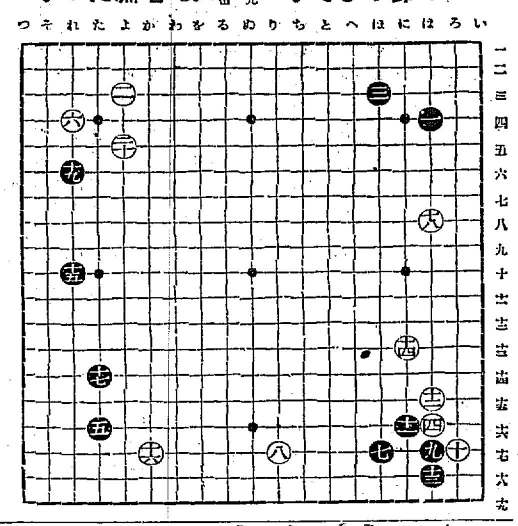

●一	は四	○二	よ三
●三	ほ三 1	○四	は十六 2
●五	た十六 9	○六	れ四 4
●七	ほ十七	○八	り十七
●九	は十四 13	○十	ろ十七
●十一	に十六	○十二	は十四
●十三	は六	○十四	に十六 2
●十五	れ十五 5	○十六	か十七 7
●十七	た十四	○十八	は八
●十九	れ六	○二十	よ五

（分）（一分以内は切捨）所要時間累計（白〇、二五 黑〇、二八）

（制限時間各八時間）

對局者の言葉

（黒）五の星を特にえらんだのは次に六か七か、いづれかのカカりを見合ひにする意味です（黒）右下隅を早く治まるために九以下の定石をとりました（黒）十五では『わ十七』にヒライておくのも好點でせう（白）十八にて例へば『れ八』にツメたりすると黒『は十一』と早速一ぱいにツメられさうです（白）二十も省略すると黒から直に二十を打たれるのがたまりません

戰の跡

●黒五の星が用ひられることの多いのは今日の棋の一つの特色である、星の運用は古來至難のものとされ、白をもつては知らず、黒にてこれをえらぶ例は極めて稀でありました、星は隅からカカラれた時直接應じなくともいゝといふ餘裕のある點において隅における他の着點よりまさり、その代りには自ら先にシマる場合に他の着點からシマるのよりも劣る——

●黒九にて考へられる他の着點は『わ十七』のヒラキもしくは『は十三』のハサミ返しです、前者に對しては白『に十四』であらう、後者は白『に十五』黒『は十』白『へ十六』等の新型の後に『ほ十』の要點を黒五占めることになつてもなほ且つ白に『ほ五』いはゆる『五ノ五』の急所をつかれる弱味がのこります、上隅のシマリが一から『ほ四』であつたならば従つて黒九にて『は十三』のハサミ返しも成立したでありませう

●黒十五で『わ十七』も好點であるが白に十五の大場を占められ、機を得て黒『り十五』とボーシが白『へ十六』黒『へ十七』の交換を必然として考へると餘り有力でありません、早くいへば八はつかまへ處のない石なのであります

○白十六をゆるしたのは然し黒にして見れば残念ではあつた——

○白十八を一路控へて『ほ九』にヒラケば堅固、謂はヒラキすぎた傾きがないではありませんが、その代りには『ほ八』に白がトブことになると十八は儼然として來る理である——

白二十にて『り三』にヒラキなどすれば黒二十と應迫されるは必然です、二十を白が打つのと黒に打たれるのと、左邊に生ずる陣地の差は絶大であります、もちろん他日『れ八』のウチコミをも白はねらつてゐる

偽國旗の下に
軍事スパイ映畫
＝トビス全發聲＝

＊＊世界大戰の閃兵中——ロシアのスパイがベルリンの街に暗躍する、傷ついて戰線から歸つた諜報部將校フランク大尉は、この狩り立ての重大な任務を與へられる、彼は戰線から親切に附添つて來た看護婦マリアと結婚したが、彼女こそロシアスパイの手先だつた…といふわけで、戰爭ものとはいつても、戰爭の場面は最初フランク大尉が飛行機偵察戰に傷つく最初の數カットだけ、あとはベルリン市街のスパイ戰である、探偵物的な興味が全篇を通してゐる

＊＊東部戰線で傷ついたフランク大尉がベルリンに歸るまで、汽車の窓などを利用しての流れるやうなテンポの描寫——ヨハネス・マイヤア監督は、作奏的効果のある場面外の音の利用やよい接續など——にすぐれた映畫的な手法を見せてゐる、全篇相當なサスペンスを絶へさせない監督の功も大きい

＊＊例のグスタフ・フレーリッヒがフランク大尉、シャロッテ・スウザ孃がマリアを演てゐる（上映中）

早手廻はし

A『どうしたい？結婚したんだつてね。新婚旅行には行かないのかい？』

B『あゝ、彼女がね、新婚旅行なんて無駄なお金を使ふより、それを貯金して置いて……』

A『偉い！近ごろの女に似合はない、いゝ心掛けだよ』

B『それを貯金して置いて、離婚する時の、手切金に下さいつていふのさ』

ゴタ〳〵をあらつた 京城レコード界漸く好調

◇…各社十二月新譜も異色多し

去る十月頃までは脈會内紛でゴタ〳〵のつゞいた半島レコード界はそれが因となり各レコードとも營業成績が減少し、業者一同悲鳴をあげたが十一月中旬以降各社出動の十二月新譜も相當異色あるものを揃へたのと内紛を清算したゝめに漸く活況づき漸くあわただしさを示すにいたつた、十二月に入れば益々年掉尾の書入れ日であり、昨年に倍する好成績をあげようと力んでゐる

邦畫界

☆…蒲田では目下清水監督の『東洋の母』島津監督の『ラッパと娘』五所平之助監督の『女と生れたからにゃ！』の三トーキーを同時三班撮影を行つてゐる

☆…高田稔と新興キネマとの出演契約は近く滿期となるが此程目出度く従來と殆ど同様の條件で更に一ケ年の期間で更新された

SYと東劇 新春第一週

（映畫）SY及び東劇における新春第一週陣は左の如く決定した

▲GY＝R、K、O映畫『世界の王者』パ社二大篇にパ社ニュースと浪花——けふから浪花館『ジキル博士とハイド』『密林の王者』

大遊歌一同『レヴュウ艦隊』▲東洋ツーナー映畫『ゴールド・ディガース』同『戰線の風』

大歌舞伎の上演迫る

來る七日から本社後援で朝日座に上演される歌舞伎女優界の第一人者中山延見子（昨報中村は誤り）市川海老十郎、嵐三五郎等百餘名の一座についてはすでに京城府内にすばらしい前景氣を呼んでゐる上演の暁には本年掉尾の歌舞伎として待望されてゐる（寫眞は三勝半七の一場面）

ベビー ユニース

右太衛門のトーキーに 衣笠起つ

‖JO土橋の兩様式で‖

右太衛門主演の第一回トーキーは常設館主多數の希望により、松竹キネマの巨匠衣笠貞之助氏が特にメガホンを握るに決定してゐる、作品内容は未定であるが衣笠氏が監督する關係から松竹下加茂トーキーステーヂを利用するやも知れずことに於て右太プロは〇、〇、土橋兩様式によるトーキーを製作することになる譯である

サイレン

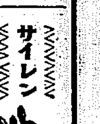

◇ヘルピロウの初日夜は滿員、題名そのまゝ地獄の下で禁しまうといふファン

◇活氣づいた京城レコード界、更に拍車を加へるために近日業者同志の座談會を開く、その試みやよし

◇頑張りつゞけた浪花館今週はピッチをおこして『ジキル博士とハイド』外一篇の上映

今晩のラヂオ

◇第一放送

午後六時 兒童劇 サルカニ 京城師範附屬小學校兒童
同六時二〇分（東）コドモの新聞 村岡花子
同六時二五分（東）英語講座（四の五）（終講） 渡邊半次郎
同七時三〇分（東）講談 駿河大納言 寳井馬琴
同八時（東）常磐津 市川（新山姥） 新椿宮嗣の
淨瑠璃 常磐津三東勢太夫
同 常磐津 長局太夫
同 常磐津 勢尾太夫
三味線 常磐津 䋝丸
上調子 常磐津 三喜蔵
同八時四〇分（大）浪花節 源藏 吉田奈良丸 赤垣

法律相談

隣の工事で損害を受く その復舊費用は隣家の負擔です

問 従來私が所有してゐる土地の周圍に石垣をなし地均をして居りました處最近隣地を買入れた内地人一個所有者は鮮人の人が隣地に家屋新築の爲め大體に上地を切下げて地均をした爲め私の方の石垣が地上に浮上り壊れさうで必ず修繕するとすれば全部やり直さなければなりません其の費用はどちらが負擔しなければなりませんか貴石垣は正しく境界の上にしてありまして、少しも讓歩してありません（T生）

答 辯護士 山中大吉

實地の状況を詳細に見ねば何ともいへませんが隣地の人の地均し工事の結果が貴殿石垣の崩壊の原因を爲しかも普通その結果が豫見出來るものであつたのならその損害は隣地の人が負擔すべきでせう、民法二三八條の趣旨を此の場合に適用して隣地の人は貴下の損害を賠償する業務があると見ることが相當でせうから事前によく御相談なさるがよろしい

讀者欄

▲生後二ケ月位のメス犬セッター種白に茶の斑點あり頸輪付きの小犬迷込みました心當りの方は御出で下さい（龍山漢兵町三六七野田）▲當方會社員中學生二人の兄弟です素人の方で家族的に安價に御世話下さる方はないでせうか（兒島）▲ミシン刺繍教授所お知らせ下さい（竄勤酒一五四相本）▲シェパード種銀色大型にて右前足に傷痕ある犬を龍山方面にて、生後五ケ月シェパード棒色のもの御路補りにて失ひました御心當の方はお知らせ下さい（本局四二八一番）▲熱誠謹厳なる十五六歳位の裁縫師見習ひ志願者はありませんか（永登浦町二丁目荒木洋服店）▲私は全然謠を知らないもので有りますが色々の本を讀みましてもサッパリ判りません初學者にも判る様に書いて有る著書名及發賣店を御教へ下さい（習ひたき者）▲城大スケート部生徒十名御來談あれ（黄金町通一三龍山電話分局前中村洋服店）▲二十四五歳以上三十五六歳迄の内地人女中さんはゐませんか（電話本二二〇）▲不用の乳母車ギターお持ちの方（赤坂浦京町林正治）▲どなた様か留守居か家政婦又はお子供様のお世話をさせて下さい（龍山大島町八大西久子）▲内地人廿歳前後の方女中にお世話下さい（大和町京城憲兵分隊上永）

明日から最終の講習月です

投入盛花速成短期講習會

本社主催の投入盛花速成講習會の第八回目は一日午後一時から四時迄本社來青閣で催します

絶對カブレヌ白毛染

理論より證據 [illegible]

キング 朝鮮化學研究所 振替京城四九二八番

ふぐ料理 下の關專門店仕入 格安、絶對安全 京城旭町一ノ七一 割烹 松清 電本二七五五番

創立明治參拾貳年 倉庫業兼營 京城府南大門通二丁目百拾壹番地
株式會社 朝鮮商業銀行
頭取 朴榮喆 專務取締役 堀正一

京城府永樂町二丁目 電話本局一八二〇三番
入院隨意 酒井婦人病院
院長 酒井一郎 副院長 七島赤道

カスミ網
小鳥捕用（極上絹糸製）前金ニ限リ送料負擔
二間二圓 三間三圓 四間四圓 五間五圓
其他 兎網、無双網、タカ笛、トリモチ
京城永樂町二丁目 狩獵用具卸商 吉備商會 電話本局三一四番 振替京城四三二八番
御申込次第カタログ送呈

昭和八年八月改正の遞信局圖發賣
朝鮮地圖販賣元は（型録進呈）
京城長谷川町 小林又七朝鮮地圖部 電話本局二一三番 振替京城三八〇〇番

タバコのみの 齒磨スモカ
何んとか彼んとか理屈を付けてスモカまがひの簇出はやゝこしい！とお客様方は仰有ります 其儀は此スモカに免じ ごぞやお見逃し

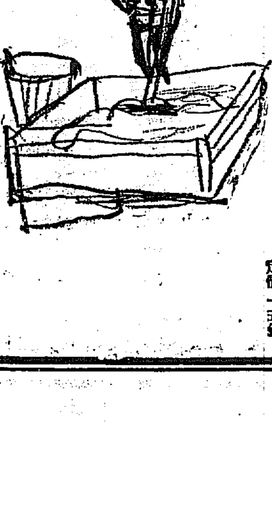

煙草 化粧品 藥店にあり 定價十五錢

お正月用 お歳暮用 呉服特價大安賣 ……二階
歳晩の序曲、吉例「呉服まつり」を一層賑はする呉服部の歳暮大安賣！呉服賣場全般に亘りて最も確信ある品を豐富に取揃へ、破格な特價で提供（歳暮福引景品付）

歳暮福引 大賣出し
十二月一日より 三十一日まで
歳末の御買物は最も御便利に、全店全力を擧げて奉仕
…御買上げ金三圓毎に福引券呈上…
吉例伊勢大神宮、桃山御陵御參拜の二等往復旅行券、三本を始め、一等には式服、金折屏風、應接セット、八端夜具一重ネ等、二等には洋服ダンス、桐ダンス、朝鮮タンス等以下十等まで洩れなく景品進呈

モーニング御誂大會 婦人コート一割引提供 洋服部

丁子屋

一日より三十一日まで 大景品付
歳暮大賣出

飛躍第一年の掉尾を飾る……大當り福引景品付特賣

いよ〳〵明一日より最新入荷の優秀品を豐富に充實して最廉の大奉仕値を以て本年の掉尾を飾る歳暮大賣出しを開催致します 倘年中謝恩の誠意を込めた大當り福引景品付…… この幸運はどなたに……

新春用 御晴衣賣出し 三階
御訪問着、紋無地パレス、小紋縮紗、疋田長襦袢、越路男物長襦袢等豐富特提

實用綿布新柄歳末大特賣 三階
ナフトル着尺、久留米絣、瓦斯地等各種

二重景品付 モスリン宣傳賣出し 三階
日本羊毛工業會主催
最新柄を豐富に破格の特賣宣傳 お買上げ三圓毎に福引景品以外に粗景進呈

新春用 頭飾り品賣出し 一階
お正月は日本髪……櫛、笄、手柄、簪 かもじ等日本髪頭飾り品豐富大提供

はきもの賣場擴張 一階
二重景品付 大賣出し
お買上げ三圓毎に福引抽籤券と、特製白キャラコ足袋一足進呈

絹綿蒲團特賣 三階

特撰火鉢各種大特賣 五階

御買上げ三圓毎に福引抽籤券一枚進呈 端數五十錢毎に抽籤補助券一枚進呈

大當り大景品
特等 四尺三方桐重ネ箪笥 特製洋服箪笥
一等 三五桐重ネ桐箪笥、洋服箪笥、應接机セット、八端夜具
二等 桐箪笥、銘仙夜具、洋服箪笥、丸帶
三等 番傘、桐、應接机等 茶棚、八端座蒲團
以下十等まで大當り大景品

三中井 京城 全店

歳末景氣は凡調豫想
農村購買力の顯現は舊正月前から
金融から見た籾高景氣

本年の米穀出廻りは、米穀統制法の支持による籾高の販賣で頗る活況を極め、之が米穀金融にも反映して鮮内各銀行の貸出膨脹となり鮮銀、殖銀、東拓、金組の取扱ふ二千九百四十萬圓の低利資金以外にも普通銀行の取扱ふ産地間在地間の出廻り資金乃至移出米爲替資金等は前年より遙かに增大し、ために鮮銀券發行高の如きも十一月廿八日現在一億三千五百十九萬圓を示し前年同期に比し二千七百八十二萬圓の增發を示してゐるが一方之等の農民收資金は農村の購買力を助長し、年末商品に對する需要增加となる事は必然であるから半島一般商工金融も今後更に一層繁況を呈するものと金融界では前途に頗る注目してゐる。而して斯く向は、既にゴム靴に對する需要增大となつて顯現してゐるが、それが本格的に表面化するのは早くとも新正月後、即ち舊正月直前であらうとみられ、隨つて本年の歳末都市商業金融の如きはボーナス景氣を對象とするだけで、例年とは大差なく平凡裡に推移する模樣である。

鮮銀券 增發足取は鈍重
前年より絶對數は殖えたが 增加比率は低位

本年も餘すところ一ケ月となり、半島金融界の資金も次第に動き出した模樣で、鮮銀券發行高は去る廿五日の如きは月例支拂關係もあつて一億三千六百六十萬圓に膨脹し、廿九日への繰越は一億三千五百萬圓に落ちたとはいへなほこれを前月同日に比較すれば千五百七十六萬圓の增大ぶりを示してゐるが、これを前年今頃の鮮銀券の膨脹ぶりに比すれば、著しく足取り鈍重の感を呈してをり米穀出廻り關係の緊迫ひ、證券界の不冴商況を首めとし、今年の所謂歳末景氣は掛聲に遙か遠いものがあるのではないかと見られてゐる。今本年秋口以來の鮮銀券膨脹振りを前年のそれと對照すれば次の如くである（單位千圓）

	本年	前年
十一月廿八日	一三五、一九四	一〇八、三五六
十月廿八日	一二六、三一四	九六、一三四
九月廿八日	一二三、八〇四	八二、九二一

即ち十一月廿九日への繰越高の膨脹に關する限りでは本年は二千六百八十餘萬圓の增額であるが、その九月以來の增額割合においては、前年にありては二千六百四十五萬圓で三割二分强の遞增振を示してゐるにも拘らず、今年にありては二千百三十萬圓で僅々一割八分强にしか當らない徐々たる增加振りである

金組米資金利
一部改定して 遡及實施する

總額四百六十萬圓の金組米穀低資の各組合貸出金利は自己保管一錢五厘五毛、第三者保管一錢三厘と前年に比し夫々大巾引下げを斷行したことは既報の通りだが、この据置利率を一部變更して自己保管分は五毛引上げの日歩一錢六厘、第三者保管分は一厘引下げの一錢二厘に改訂し遡及實施に決定した

三井物産の燒酎支配
全鮮の七割に及ぶ

三井物産の燒酎統制は既報の通り二十九日より三日間に亘り各道共販代表者會同し、三井グループにおいて協議中であつたが、愈々統制大綱を決定し、各道共販組合は三井物産京城支店と正式に委託販賣契約を締結するに決定、本年内に契約を結び明年一月より統制實施に入ることとなつた、三井と各道共販間の契約は大體次の通りである

一、委託販賣 各道共販及び三井物産に再委託をなし、三井は一度當り一錢以上の利潤を付し手數料五厘を徴收する

二、契約期間 昭和九年以降五ケ年間

三、生産協定 年間需要を推定し在來式七五、新式二五の割合で生産を制限し、資金融通は共販介在して三井よりなす

四、朱翔加對策 各道共販及び三井提携の下に積極的にこれらに對抗する

しかしてこの結果三井は半島燒酎全産額と七割七分を自己支配下におく事となつた

春肥先約始る
相場は保合ふ

最近春肥（硫安）の先約が漸々行はれて來てゐるが、勿論大量ではなく例年に比すると、割合に少く且遲れてゐるやうであり、來年度の硫安相場が果してどの程度に止まるかといふことに對しては各方面の觀測も行はれてゐるが、大體本年と變りはないといふのが本當らしい、硫安は來年度も依然供給不足の氣味があるから低落するとは思はれないが、さりとてこの供給不足程度が僅かであるから、これ以上の騰貴も見られまい、即ち三圓五十錢内外で春肥が始まつて其の後もこの邊の相場を中心に動いて行くものと見られる

撫順炭に牽制されて 鮮内褐炭が値上難
コスト高に祟られ採算も惡轉 結局運賃引下要望か

内地における石炭需要の擴大によつて需要期の内地炭及び撫順炭は一齊値上を敢行し殊に十一月に入つては既報の如く供給關係から内地炭の第二次値上げをみるなど期初より四圓上げを實施してゐるのであるが、一方鮮内褐炭は販路相手である撫順炭の置値据置きによつて第二次値上げは實行難に陷り、剩さへ配給關係も不圓滑で折角の需要好況を眺め乍ら青息吐息の態におかれる すなわち撫順炭の本年鮮内配給は貨車關係から頗る順調で第一次値上げをもつて滿鐵本社も滿足してゐるため、十一月下旬よりの第二次内地炭値上げに對してこれと同一歩調に出でなかつた然るに鮮内褐炭は本年の好況に乘つて夫々增炭中だが先づ鑛夫勞銀等を各山元とも甘受して居り且に貨車不足による輸送不圓滑から出炭費が增大し、さきの値上げは採算斷一杯となり、貯炭も激減し是非とも第二次値上げの必要な事情にある、だが撫順炭の値段据置を無視して値上げを行ふときは鮮炭市場を梗塞される惧れがある かくして鮮炭は再び撫順炭禍を叫び出し、その對策として結局昨年と同樣に石炭運賃引下を要望せんとする模樣である

專賣局煙草賣渡高

專賣局發表＝十一月中旬分製造煙草賣渡高は合計九十五萬八千百六十三圓で前年同期に比し六萬九千百八十九圓の增加である

朝紡京城進出

釜山の朝鮮紡織では愈々京城販賣所を設置するに決定し事務所を南大門通り二丁目に借受け同主任は現本社木村販賣主任が赴任する事となつたなほ製品は引續き東洋棉花で販賣する事となつて居り同事務所は市況考察及び本府折衝のためである

米倉在庫漸增

米倉會社における二十九日現在の在庫高は十九萬七千四百石で前年同期に比し十一萬四千二十二石の增加を示してゐる

釜山	一三九九〇石
木浦	一〇四七五
群山	四四九二七
仁川	六二七四八
鎭南浦	六五二六〇

横濱生糸現物市況

【横濱電話】廿八日後場は海外の反撥遲々昂により五四瑕の五百三十五圓乃至四十圓振合で三升三百俵加二百俵卯百五十俵其他小口で八百十俵の手合あり市況は稍見直氣味であつた

地場三銀行の支店廢合論一瞥
今日の問題ではない

最近府内三普通銀行の支店廢止論が與しやかに傳へられてゐる。即ち商業銀行は西大門支店を、漢城銀行は東大門支店を、東一銀行は南大門支店その他を夫々廢止しこれによつて三行は營業の點から整理するとともにそれだけ經費節約を行ひ、他面地場銀行の基礎を固むる事に對して共同戰線を張ると云ふのだ

◇……◇

斯樣な支店銀行廢止論は、普通銀行の現況に照して何人も首肯出來る一應尤もな議論だ。しかし乍らそれは畢竟一の理想論にすぎぬ。實際問題となると頗るデリケートな利害關係が絡つて容易に具體化し得る問題ではない。それだけに今囁かれてゐる支店廢合論は專ら風聞であつて、當事者の間には何の相談があつた譯もなく、却つてかうした話に當事者が驚いてゐると言ふのが眞相だ。

◇……◇

府内三行の支店廢合論は昨日今日擡頭した所説ではない。曾つて松本理財課長時代に唱道された事があつた。それから今では商銀派の錦の御旗となつてゐる。これに對して漢銀の運營派が反對論で對立してゐる。商銀派の主張は理想論的立場からであるが、運營派の主張は次の如き實際的立場から出てゐる 即ち三行の現存支店を廢合したなら、三行の勢力關係換言すれば顧客關係に一變動を招來するであらう。斯くの如き波瀾は到底堪へ能はぬ所だし、又顧客に對しても不測の迷惑と意外な不便を及す結果となる。しかし理想論と言つた所で何時までも理想論ではない。時の流れと環境の變化によつて現實化するの日が來ないとは何人も斷言し得ない。唯その日が何時であるか、それが發言つた今日の話題でない點は商、運營派の對立的關係から推して明白であらう

大合同過程の全鮮信託 今期業績
配當は概ね前期据置

鮮内信託業務はその出現發達が相當出遲れてゐただけに前途少からざる發展餘地を有するところへ本春來の低金利浸透と共に比較的遊金過剩の現状に際會したために鮮内信託財産は不動産はなほその信託勘定未普及で目覺しい進歩の跡を見せてはゐないが、金錢信託の如きは本期に入りてより每月平均大約百萬圓程度累增の跡を見せて來たが、從つてその反面において信託會社自身としては最近その運用上に重大の關心を拂はざるを得ざるに至つた。斯うした基調の一般經濟と本期初めの六月下旬に於ける朝信の有價證券買收を魁きとして目まぐるしきまでの具體的情勢急展開の裡に鮮内現存四信託會社はけふ卅日を以て本期營業決算を行ふこととなり、特に共濟信託と南鮮信託の如きは目下の買收具體的商議中において營業決算期を迎へざるを得ざるに至つたが、今各社の本期業績の梗概を展開するに總じて營業内容が膨脹してゐる割合には、低金利大勢や最近の證券界不況が主因となつて、その收支決算においては殆んど前期同樣の純利しか擧げ得ず、從つて株主配當の如きも全く前期据置と見られてゐる

各社業績梗概

朝鮮信託 廿八日現在における信託財産總額は千百五十七萬圓、うち金錢信託八百七十二萬圓、不動産同二百八十四萬圓、その他一萬二千圓で、その運用方面は諸貸付四百五十万圓、手持國債及び社債二百五十万圓、不動産二百九十五萬圓、預ヶ金及び預金百六十二萬圓で、他方固有財産の方は近日中に百万圓の供託を要するので目下のところ活動資金として運用されてゐるのは五十餘万圓に過ぎない。で同社としては目下のところは全く投資時代に過ぎずかつ一方において經費の膨大もあり、有價證券の値下り關係もあつたので、純益は幾分增大した程度で、ただ株主配當は國庫補助を繰入して年六分の前期据置は充分出來ると當局者が言明してゐる。なほその決算重役會は十二月五、六日頃行ふ筈

土地信託 金錢信託は前期末に比し大約二十七萬圓程增大し現在二百六、七萬圓に達してゐるが、その他は信託、固有各勘定共に殆んど前期末同樣であり、收支關係としては別段有價證券關係の損益もなく、所有不動産は多少値嵩へだが評價差益は計上せず、株主配當は前期据置の年六分で、十二月一日、二日中に決算重役會を開く筈

共濟信託 金錢信託は百四十二萬圓に達し他方運用方面は貸付九十萬圓、手持有證八萬四千圓、現金及預ヶ金五十萬圓、本期純益は前期に比し大體三千圓增の一萬四千圓と見られ、萬一營業決算を行ふことになれば株主配當は年六分据置である筈

南朝信 營業内容も前期と大差なく、これも假りに營業決算を行ふとなれば株主配當は年五分据置となる模樣

下旬貿易
入超五百八十萬

【東京電話】大藏省發表＝十一月下旬十六港對外貿易概算左の如し（單位千圓）

輸出	六二、〇六五
輸入	六七、九三二
計	一二九、九八七
入超	五、八七七

反産運動で 鮮米商圏好轉
内地白米小賣商が結成して 鮮米販賣に力瘤

非常時を背景として特に强化を加へた産組の機能擴大は商人側よりの熾烈なる反産運動に當面してゐるが特に内地米穀商は産業組合の發展、産地の攻白直營によつて最も深刻な脅威をうけ、肥料商と共同戰線の下に反産運動の第一線に立つてゐる。而してこの内地商反産運動は朝鮮穀物協會及び鮮米移入商聯合會と結びつき、鮮米の内地進出上に絶好のチャンスを供する事となつて居り、既定的には常に窮境に追ひやられ勝ちの鮮米の前途に大きな樂觀的局面をくりひろげ來り、半島米界からは等しく成行を注視されてゐる 即ち日本穀商聯合會を主に目下反産運動對策として全國各主要都市の白米小賣商の統制を强め自衞的結成をなして居りすでに十二月一日より關東米穀商聯盟は成立し東京、横濱、川崎、八王子、千葉、川越等の米穀小賣商を統制下におき販賣價格統制▲新規開業制限▲不當安賣防止の目的に邁進する自衞的結成である、しかもこれら消費都市の白米商組合は産組の直營に對抗し鮮米販賣に力瘤を注ぐこととなるらしいがこれがため京濱鮮米移入組合對朝鮮穀物商間にはすでに緊密な提携がなされてゐる しかして本年度產米に對し鮮米が過半を充當された事實はこれら米穀商聯盟及東聯盟、關西北陸聯盟の前途兆候を示すものであり、今後夫々の結成强化が鮮米商圏に頑固な基礎をきずくものとされ成行は待望されてゐる

米日爲替小高
東京爲替

對米	賣	三十一ドル八分一
	買	三十一ドル六分五
對英	賣	一志二片八分五
	買	[illegible]

株式 反撥力鋭く 强硬

前場 底入れ人氣强く新東中心に猛反撥を呈し引締氣配は阪地高に引締つてゐたが今朝は買い物現はれ新東一七三圓丁と二圓高大新一二八圓八と一圓高日産一二二圓一と七高日新一〇五圓二と二四四高配當濟の朝新は三三圓九鐘取六九圓八と强硬に寄付いた、アト二圓四の安値後ヂリ上げた

新東は一七四圓三の戻

新値をつけたが利喰に伸悩み結局新東は寄付より五十錢高大新八十錢安日産十錢安朝新十錢安に大引した

後場 高値は利喰物多く新東一七二圓五と一圓丁安大新一二七圓二と八安日産一二二圓四と六安日新一〇四圓七朝新三三圓八と小弛みに寄付いた

賣過ぎの反動

材料は一順織込みの形で材料觀で買込んだ軟派は遲れ上を强要された氣味で、今日の東京新東は十一、二圓方の猛反撥となり新東の反撥力は殘しとはいへ警戒すべきものがある、東株の缺損ありとは云へこれをカバーして昔日の地位に復するは時間の問題とされ、賣込みに對する內地々場の上げ買成となつて賣過の咎を表はしてきた譯である、決算期控へで配當を繞つて事業株界も波瀾を見せ帝人安日榮日立製作高があるが一般に新東に引ずられた氣味で流石に新東の復活は株式全般に亙つて活氣が帶びてくる、朝新の配當落も幾分カバーされた形でこれ又新東大新高を眺めて底値は淺い感がある、月末で東株市場は引が早いので相場が急テムポの鞘縮みを呈してゐるに拘ず商内は割方狹く緊張の程度も低い、下旬入超は五百八十七萬圓で相場には可もなく不可もないと云つた調子である

帝人大瓦落 日魯盛返す

日立製作所株は一擧三圓高の一四五圓丁東山も架設を懸に一圓高の二四四圓三妙錦株も三五十錢の引締りを呈してをり其他も一般に手堅き保合であるが▲帝人は五分增配が悶な外れとなり三分增の一割八分配當賀視され前日一八八圓丁の引より八圓六十錢安の一七九圓四と寄付八圓四丁まで落して百八十圓臺に恢復二圓四の高値から一八一圓七と止めた▲日魯は配當目あての買物に四三圓丁と前日の安値から三圓近く猛騰した（午前の氣配）

東京國債市況

甲五分利 一〇二、五〇▲二回四分利不申▲二回四分利不申▲佛貨四分利 一七六、九〇

悪材は豐富

米國景氣はドル安の瞬行に活氣なく爲替高の悪い點のみ殘してゐるが氣は意に介してないやうで相場には殆ど響かない、歐洲の金本位ブロックは仲々崩解しないが砂糖株には良い感じを與へない、製糖株は業積内容樂觀に買直されてきた氣味もあるが製粉カルテルの結束難と外糖の邪道がある、撰節約主義の大藏省ではあるし非常時國税の不安もあるから各社は出來るだけ增配を避けて堅實な經營方針をとつてきた傾向も見逃せぬ海外にも色んな惡材があるが國内でも豫算の新規要求が更に角落着するとしても次に來る政黨の政權爭ひやらで内閣も動搖してくるだらう、滿洲國逆境の惰勢も緊張してゐると噺され弱氣論は豐富な根據を有してゐるやうだ、低金利インフレの大材も暫くは默殺すべきであらう

株式雜觀

朝新の取組は四五二〇株で立替株數も四八〇株と減少し賣方五軒に對し買方九軒で取組改善のあと顯著なものがあり配當落にも拘ず頗る頑硬なものがあり▲當所の短期の出來高は本日に至つて累計六十萬株を突破するに至つた▲當所新東の八引は四四二〇株で日歩は九十四錢と依然として買氣を釀しく阻害してゐる▲前什は逆償の關係で大阪よりも早く大引して了つたアトで大阪の小高い歩みが入つて市場は狼狽したが懸念のなき過失としても例にない失態であつた▲相場は材料よりも仕手關係で動いてゐるが新東高は反動安に對する反動と見るべく何といつても悪材が揃つてゐるので猛騰は望めまい▲俄に底を突いた觀はあるが百七十圓臺中心の採合を經過するのではあるまいか▲十二月は上旬中旬共に低調で下旬から暴騰期待に騰落す順序となりはしないか

期米 平凡に納會

前場 今朝は天候の不良と阪地の手堅き商状に中一四廿二錢先一四四十四錢と小高く寄付きしもアトは新甫待ちに取引に閑散で前四十錢から卅八九錢所に保合ひ四十錢と無昧乾燥に前場を終つた

後場 當限受渡しにより例休

公定價格で 僅に下支ふ

現在米價を收穫の成績から云ふと內鮮共に昨年より著しき增收の米として未だ二三圓切り安いのが至當であるそれが政府の公定價格決定とそれに基く無制限の買上げ政策に依り漸くこの邊の値頃を維持する事になつて居るのであるからこの上急速に直る事は一寸不可能と見るの外ないのみか朝鮮米の如きは別に政府の拘束を受けるわけでなく只百餘萬石の買上げでそれすらも前年の買收から見ると全く買上げても何本年の收穫高は多い

相場板挾み

と云ふ狀態にあるので今後産地の買物次第では一段の安値を出現する事がないとも限らないと見られてゐる

頃日米相場の動きが二十一圓所まで安くなると直く引返しそれかと云ふて二十一圓四十錢所へ戾すと伸惱み商状となることは仕手が前途を深くされて居る結果たるは云ふまでもなく上高期待は産地正米の出廻り調停な時代として一寸回避でありそれかといふて安くなるには政府が既に內地米を公定價格によつて網り鮮米も自然それに牽制されざるを得ないことになつてゐるから要するに新甫は政府の對策と新穀期の板挾みで相場は未だ動きが取られない羽目に陷つてゐるものである

新甫薄鞘發會か

今度發會する二月限の新甫は例月が漸々減殺期に入る相場として普通から云ふと採算以上の上鞘を負ふ筋の氣配けが多くて先限が少しでも採算以上の上鞘を附けたら乘替へすべく待ち構へて居る所へ目先は何んと云ふても産地の買物が潤澤にして買氣は時飛せさるを得ない所であるから稍々買ふて中限と採算一杯の二十錢以上鞘を助もすると十錢内外の上鞘に止まるやも知れない人氣である

正米は一服か

一時産地の買物增加と籾の割安値を追ふ一方であつた正米もこの頃は産地の商人が賣り安く變態して來ないので比較的賣りある商狀を見る事になつて居る、最も相場が少し直り足に向くと何分多い米として産地も買物が盛む嫌があるのでこの邊直る事は不可能にあるも地場の商人中には邦々思惑的に買進む者も現れつゝあるのでこの上産地の買物が殖へて來ない以上正米も先つこの邊が一と落着でないかとも見られてゐる

觀雜米期

相場は相場らすの保合ひで日步一寸大きな動きは望まれそうにない何分下値は政府が公定價格に決定してそれ以下には絶對下げてはいけないと頑張つて居り上値は新穀の出盛期として伸びられない事になつて居るので之れも止むを得まい▲然し内地米に比較して朝鮮米は案外シッカリして居る事は一寸不思議であるが之れは自由取引にある關係上それ丈興味を以つて取引されて居る關係かも知れない▲何にしても朝鮮米は內地米の如く政府の對策に縛られない丈け將來は相當興味ある相場を出現する事に至るだらうと見る向が多い

仁川（捉り） 丸仁三等二十四七十錢四等二十四四十錢不合格米十八圓一等白米八圓三十錢籾改良種五錢二厘在來種五錢で何れも前日より十錢高である

大豆 糶山三等十一圓八十錢滿提三四等十一圓七十錢木浦市四等十一圓六十錢滿州水原四等十一圓四十錢大安四等十一圓四十錢で何れも十錢安である

釜山（軟調） 奥地は漸く安値買物一巡に市中への出廻り一寸減り移出筋も一段手當積みと運賃關係で上值買控へ一方買上げ前說で賣方も強腰強く氣配も四、五等の一部換金で一、二十錢方下置ふも其の他は前値と手堅く殿良

群山（强含） 出廻三三輛、內地入注は可成ある樣に見受けられるが買上げを控へて産地は容易に賣應せぬので値は一、二十錢方引含はず商内は依然乏しい相變保合で所で角々三等二十一圓十五錢四等二十一圓丁と唱へてゐた

木浦（氣重） 買上げを期待してゐるだけに安く賣る樣樣はないが捨賣の伸惱、堺商の荷閑へなどで氣重い所がある値合は昨前値の丸木三等二十一圓三十錢四等二十一圓丁度であつた

大邱（手堅） 奥地の一週り稍出しに一寸出廻り月末關係に一部換金的賣物あるも買上げ成行觀から安値買惜みて氣配頗く稍出節も船腹不回件に手當を控へ殿良三等二十圓五十錢四等二十圓十錢見當を唱へた

各地新甫鞘豫想

東京	一、二十錢上
大阪	無 一〇下
下關	無鞘
仁川	無鞘
神戸	一〇下

各地期米受渡し

	錢	石
大阪	二四、〇〇	一一、五〇〇
東京	二四、〇〇	四六、五〇〇
神戸	二三、八〇	五、五〇〇

神取一割据置

【神戸電話】神戸取引所は配當一割据置きに內定した

外電（三十日）

[illegible]

朝取短期（三十日）

[illegible]

累定と日歩

[illegible]

朝取短期建玉表

[illegible]

大株短期 / 大株長期 / 東京新東取組 / 出來高

[illegible]

期米（三十日） 朝取仁川 / 東京現株 / 東株短期 / 東京期米 / 大阪期米 / 大阪期米吹合

[illegible]

各地期米 / 商品（三十日） / 金融（三十日）

[illegible]

京城府明治町二丁目二 秋田株式現物店 電話本局四八二〇番

京城明治町 大原現物店 代表電話本局四七〇〇

山源株式日報

山本株式現物店 京城府明治町一丁目

投機家ノ參謀! 京城株式同好會

京城名物菓子 饅頭江川

代表的なら漬は 殖産なら漬 永樂町市場 本舖 田中漬物店

カフエー 元らくお茶 キング

明暗旗本男 (70)
大島多慶夫 （畫）寺田英三

用人の苦忠（三）

腐いぬれ縁には花菖蒲が敷いてあつた。そして、米錢の囲い行燈がもち出されてある。そこに柱に背中を靠らせて十郎左衛門と相對してゐるのは、本家の水野但馬守であつた。おすみは思はずハッとして、一足退いて太い梶寄桁の蔭へひそんだ。

二人の話は、すこし內緒ごとのやうで、常には調子の高い十郎左衛門の聲も、今日非常に低かつただから、斷然とは談話の要領は聞きとれなかつたが、とぎれとぎれに双方の聲がながれてくる。

『何しろ、譜代の臣下が手を束ねて、ただ泊然と眠つて居るときではないのぢや』

から云つたのは但馬守成瀬であつた。十郎左衛門は腕をくんで默然と眼をつぶつてゐた。

成瀬は眼を鼠の方へ放つて、パチリと扇子を拔き風を招く。

『伯父上』

と、やうやく十郎左衛門は沈默から口を開いた。

『考へて呉れたかのう』

『お言葉は再三の御注意によつて恐縮な手前にも判つて居りまする。しかし、衣食に窮して居る素浪人どもが、いかに策動いたせばとて御機嫌を打倒さうなどと云ふことは思ひ掛けないことゝ存じるが……？』

『さ、それが油斷ぢや。蟻の穴から堤がくづれるといふたとへがその通り、よしんば食に離れて居る浪人どもと侮蔑いたし居つてもその武勇と才能の點は、大小名やわれわれなどが遠く及ばないものが居る。既にそれらの浪人どもの幾くらゐ江戸市中へ潛行いたし居つて居るか判らぬ。彼の馬鹿の無ひで跳梁いたしたと傳へられて居る[illegible]の如き、また佐久間の[illegible]の春之助の如き、一騎當千の者どもが確に潛み居ることは、石谷氏の調べによつても明かぢや』

『うむ。大將寺源太が狂人のやうになつて探し廻つて居るのがそれですのう』

『左樣』

『で、伯父上は是非白柄組の手によつて、叛徒の首領を捕へよと仰せられるのか』

『白柄組といふよりも御身自らの手で捕へてもらひたいのぢや。石谷氏の配下の者からの上申によつて見ると、御身即ち白柄組の行動は甚だ好しくない。町奴以上に評判が悪い。今更云ふまでもなく大久保の御隱居のお言葉によつて手前が爲へ上げたのが白柄組、御身を縁族の關係から首領にいたしたのも手前の才覺けやか。御相營の御用金をつかつてゐるのに、すこしも白柄組の功績が見からんでは、何と云つてわれわれ徳川家の譜代の臣が東照大權現樣に對して申譯があるか。第一伊豆守殿に對しても手前まことに面目がない。そこで御身の手で徳川家を倒さうとして居る叛徒の首領を捕へてもらひたいと望んで居るのぢや』

『なる程ど』

と十郎左衛門は重く眉を寄つた。

山口銀行 京城支店

京城日報 朝刊 本紙朝夕共十二頁
發行所 京城府太平通一丁目 合資會社 京城日報社
印刷人 小川三之介 發行兼編輯人 吉島苗治

クラブ

公正値段

チツク・美身液・各種白粉
薬用天瓜粉・ほゝ紅・つぼみ
美の素・カテイフード　の

（正しき商品・正しき値段）

品名	種類	一個小賣正價
クラブチツク	新大	五十五錢
クラブチツク	新中	三十五錢
クラブ美身液		三十五錢
カテイフード	大瓶	四十五錢
カテイフード	中瓶	三十錢
クラブ固煉白粉	特瓶大	五十五錢
クラブ固煉白粉	中瓶	五十錢
クラブ衿白粉		四十錢
クラブ煉白粉	別形中瓶	三十八錢
クラブ煉白粉	小瓶	三十五錢
クラブ海綿用白粉		五十錢
クラブ薬用天瓜粉	中罐	四十錢
クラブ薬用天瓜粉	小罐	二十五錢
クラブほゝ紅	小罐	二十五錢
クラブつぼみ		三十錢
クラブ美の素	小罐	二十錢

クラブ化粧品 カテイ化粧品 クラブ齒磨　總本店　中山太陽堂

設備完全なる専門店

高級アート萬年筆

金一圓五十錢以上、二ケ年間保證付

米澤萬正堂 本町

此際是非讀デ頂キタイ　眞ニ國ノ爲ニ

非常時救國 外交對策

日支問題ニ就テ帝國外交ノ驚クベキ失敗ノ眞相

忽ち十版

憂國ノ大文字　大佐 小林順一郎著

著者は瀧川中將の同期の俊才、公務を帶びて、滯歐前後十年、歸朝後感ずる所ありて、夙に自ら下野し、民間に在りて國事に奮鬪中、更に呼び出されて松井全權の顧問となり、壽府に赴かれ、同全權並建川全權と協力し、裏面に於て日支問題の爲に大に活躍せられた人である。本書は事周豐大にして默視すべからずとなし、總ての眞相を國民の前に展開して、國際的に帝國の採るべき唯一の進路に對し、救國の爲に全國民の自覺奮起を促されたものである。帝國民として此際是非共一讀三思の必要あるものである。是れ決して廣告的誇大の言でない事は、苟も一本を手にされた方々は必ず自覺せらるゝことを確信する。

（定價八十錢 郵税十錢）　大賣捌元 九段下 東京堂　銀座五丁目 北隆館　銀座西六丁目 東海堂　日本橋通二丁目 大東館　◎全國各書店ニ申込マレタシ

深の愛 人々・會津秘聞

小野桂快著　定價八〇錢・〒八錢　四六判 美裝版 二三〇頁餘　神田區駿河臺三ノ七 敬文堂書房 振替東京七六五七三

▲愛染の人々は且て某誌上に發表され讀者より問題にされた一大名篇目次 月の海道、山吹雲を飾る出家、可憐な小菊、市蔵と長根よ、小菊の八祭、運命の徒、黒い影、月舟和尚、二勝茶屋のお秋、艶を含むもの、八墓子編、野中の一本道、聞かざらまし、再會、心惹かれて、街巷、忠實▲會津秘聞は會津の戰爭を背景として志士の心を泣かす美女の艷麗

二大權威ノ折紙附

帝國發明表彰「有功賞」受領　帝國發明協會ニ於テ本年センターニノミ此ノ光榮

國立燃料研究所ヨリ最優良ト立證　センターノ輻射熱効率ハ實ニ他ノ二倍ヲ有ス

センターストーブ

八年新型

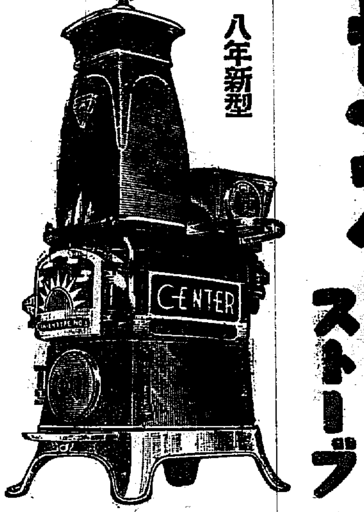

特長

大小五種　吹耳用参三種

賜 關東軍 本新型多數御買上

カタログ御請求次第御送呈

製造元 山本最商店
總代理店 三井物産株式會社

最寄特約店
京城府古市町四三 西田石炭商會
同 府本町貳丁目 釘本商店
同 府西界洞一三〇 六三商會
清州本町三丁目 瓜生定吉商店
水原驛前 萩野茂太商店
天安本町一丁目 村上市郎商店

萬黒燒製造所元祖　京城太平通一ノ一三 電話光化門一五六八　小松商會

商業登記公告

[illegible]

鎭南浦支廳

商業登記公告

[illegible]

鐵原支廳

商業登記公告

[illegible]

開城支廳

法人登記公告

[illegible]

淮陽出張所

商業登記公告

[illegible]

井邑支廳

商業登記公告

[illegible]

鎭南浦支廳

登記公告

[illegible]

平壤地方法院

[illegible]

京城地方法院

顏面と肌膚と毛髪の ミツワ石鹸

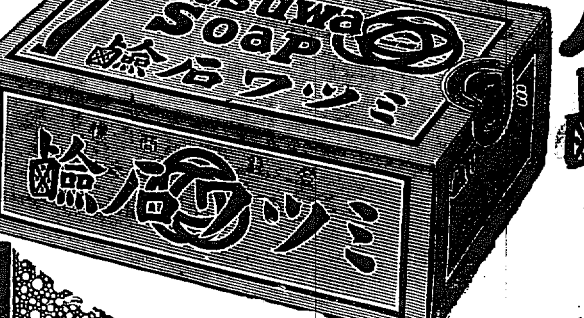

啻に化學上の純石鹸たるばかりでなく、特に邦人の肌膚毛髪に適ふやうに、十分に研究されてゐます上に

緩和なる作用で

石鹸分を殘さない

ここ、芳香は溫雅で泡沫立ちの豐富さこて、用ひ心地は爽にして、肌膚は淸らか滑かに整へられ、殊に中途に溶崩れず、終ひまで用へて三倍保ち價格は廉く

徳用經濟なる家庭必需品

化粧に 洗濯に 石鹸界の代表品

本舖 東京◎丸見屋商店

ミツワマルセル石鹸

定價 一個、金十二錢、三十錢

マルセル石鹸が世界的に優秀な洗濯石鹸であることは、普く知られてゐるも、價格が廉くない爲に、弘く用ひられないのでしたが、新發賣のこのミツワ、マルセル石鹸は

中性純良の品質で

石鹸臭が毫も無く

毛織、絹、麻等の洗濯にも地質を傷めず縮めず、冷水硬水にも用はれ、手を荒さず、價格は普通洗濯石鹸程度に廉く

眞に洗濯界の最高級品

賣捌 小間物化粧品店・藥店・文具店・染料店・雜貨店・百貨店・其他　若し無き時は本舖より直送（運賃本舖持ち）郵券代用三圓以下よく　東京市内は早速配達

きのふの豫算閣議
決定に至らず、更に今日續開

【東京電話】豫算査定案を附議する臨時閣議は三十日午後一時四十分から開會、高橋藏相より第二次復活要求に對する査定內容を報告し、審議に入り大角海相、後藤農相等から査定に對する不服論を述べ、山本內相、荒木陸相より重要意見が出でたが、卅日は決定に至らず更に一日午前十時より再び開會することゝなり、同三時散會した

大角、後藤兩相を初め各相不滿を開陳
きのふの臨時閣議

【東京電話】豫算案討議の臨時閣議は三十日午後一時五十分より開會、齋藤首相以下全閣僚出席、先づ高橋藏相より

復活案査定案に對し、各省より提出されたる復活要求總額は三億七千三百萬圓に達し、その理由は一々尤もであるが財政の狀態に鑑み、到底その全部を承認することは不可能である財政當局としては飽くまでも考究を加へて之が査定を行つた次第であるから、此の點諒解を願ひたい

と前項の如き各省査定案の數字を報告する所あつた、之に對し大角海相は軍令部及海軍省の聯合協議會にかける結果を報し

大藏大臣の御好意は感謝する處であるが、海軍としては如何にしても此の査定案には承服することは出來ない、併しながら猶此の査定案に對しては充分調査の上何分の意見を述べたいと思ふ

と意見開陳を留保し、次いで後藤農相、荒木陸相からも夫々査定案に對する不滿を述べ大角海相と略ぼ同樣の意見を開陳し、廣田外相は

査定案は猶一段の考慮を拂ひたい

と要求し永井拓相も亦同樣の意見を述べた、茲に於て山本內相は

査定案に對しては各省にも夫々意見があり、大藏當局にも理由があることであるから本日は此の程度でお互に充分考慮することにしたい

と述べ、齋藤首相も之に賛成して午後三時散會した、同次回豫算閣議は一日午前十時より續行することゝなつた

閣議散會後も五相は去らず
約一時間に亘つて重要協議
海、農兩相苦衷を披瀝

【東京電話】三十日の豫算閣議では問題の大角海相、後藤農相を初め各閣僚とも夫々復活要求に對する大藏省の査定に對し留保意見を述べて、一日午前十時より開かるゝ第三次豫算閣議にその態度を持越さるゝことゝなつたので、閣僚の中心を爲す各閣僚は三十日閣議散會後もなほ首相官邸に居殘り山本內相、大角海相、荒木陸相、三土鐵相、後藤農相の五大臣は官邸に於て約一時間に亘つて重要協議を續ける處あつた、即ち大角海相、後藤農相は夫々山本內相、三土鐵相に對して苦しき立場を述べて、如何にして圓滿なる解決を爲すべきかにつき懇談した結果、なほ齋藤首相に對して極力斡旋方を懇望することゝし、更に大角海相は荒木陸相と共に別室に於て齋藤首相と會見懇談を遂げ一方後藤農相はその間に山本內相、三土鐵相に對して

農林省豫算は復活要求に於ても更に大なる削減を斷り、之では必要なる農村對策も全然期待することは出來ない

との所信を述べ、之れが善後策につき協議し、更に午後三時半より約三十分に亘り齋藤首相は山本內相、三土鐵相を招致して大角海相との會見顛末を述べて兩相の意見を徵し、續いて山本內相は農林省豫算に關し首相の再考を促し會見を終つたが、斯くの如く三十日の豫算閣議後大角海相、後藤農相を中心とする動きは極めて複雜化し大角海相としては一歩も讓らざる海軍省部內の強硬なる態度と、高橋藏相の徒らに動かし難き信念との板挾みとなつた結果最も深刻なる苦境に陷り、一方後藤農相の立場に全く面目を失するまでに削減の運命を見た農林省豫算に關する今後の方策につき打開の途を重視しつゝある如く、然かも之等の關係に拘らず政府としては一日の豫算閣議を控へてゐるので、齋藤首相は果して如何にこの難關を乘り切らんとするかその態度は極めて注目されてゐる

李鍝公殿下御墓參

御歸鄕中の李鍝公殿下には御附武官その他を從へさせられ、三十日午前十時城州郡雲峴面紫興里大院君のお墓城州興陽に御墓參遊ばされ歸途孔德里の李埈公墓に御參拜遊ばされたが一日は金谷の御陵、貞陵里の李熹公墓に御參拜遊ばされる

豫算問題で對立の兩相　—左は高橋藏相、右は大角海相

豫算復活不可能で農相辭意を表明
內閣の一角に動搖

【東京電話】後藤農相は三十日閣議散會後堀切翰長と會見農林省豫算の復活不可能となつたため自己の立場の苦衷を愬へ種々懇談を重ね辭意を申出でた【寫眞は後藤農相】

首相の慰留にも農相の辭意固し

【東京電話】堀切內閣書記官長は後藤農相が辭意を申出たので直ちに四谷の私邸の齋藤首相にこの旨を傳へた、よつて齋藤首相は三十日午後四時四十分官邸に引返し後藤農相を招致し慰留するところあつたが、農相は自己の立場の苦衷を愬へ辭意を飜へさぬので首相は極力慰留に努めてゐる

『存ぜぬ』と首相答ふ

【東京電話】齋藤首相は後藤農相の辭意表明說に關し記者團との會見を拒否し取次ぎを通して『後藤農相の辭意表明は存じ申さず候』と答へた、なほ堀切翰長も『聞いてゐない』と語つた

何かの誤解だ 辭職の考は持たぬ
當の後藤農相は語る

【東京電話】後藤農相は辭意表明說に對し左の如く打消した

今日堀切書記官長に會つたが、その際辭意を表明したといはれるがそれは何かの誤解である、豫算復活が出來なかつたゝめ辭任するといふならば、豫算がまだ出來てゐない今日辭意を表明するといふことはあるまい、もし私が駄目をいつてゐないかといふなら明日か明後日になれば判ることだ、更に角俺は今のところ辭職の考へはもつてゐない、今日は誰とも會ふ豫定はない、豫算再復活については堀切書記官長も心配して奔走してくれるかも知れない

藏相も強硬
官邸で語る

【東京電話】高橋藏相は閣議散會後藏相官邸に於て堀切、黑田兩次官以下を招き豫算閣議に關し大藏省案は最後案として提出したのであつて、勿論これ以上要求もあるまいと信ずるが事務當局も承認以下の範圍で經費の振替を求めて來る以外、事務的折衝を受付ける必要はないと報告し直ちに私邸に歸つて懇談した、なほ高橋藏相は官邸に於て左の如く語つた

今日の閣議では大藏省の案を提出したが各大臣とも一日考へさせて呉れといふことで明日の定例閣議で回答することになつてゐる、これ以上承認することはないかつて？そんな突込んだことは聞くものではない

農林豫算への本格的折衝
農相はこれに期待

【東京電話】農林省の復活要求三千三百萬圓に對する大藏省の査定額は僅かに三百七十三萬圓に過ぎず、前回內示せる三百二十三萬圓に比し僅か五十萬圓增しに過ぎず、極めて僅かな額を殘り農業對策、肥料對策、農村漁業保險等の重要施設は文字通り全滅の結果となつた、之が爲め後藤農相は三十日朝山本內相と私邸に於て會見し齋藤首相とは官邸に於て會見、時局匡救の重要性を力說し齋藤首相、山本內相も之を諒承する處あつたので山本內相の高橋藏相の訪問となり農林豫算を繞つて本格的の政治的折衝が開始されたが、後藤農相はこの政治的折衝の結果に多大の期待をかけてゐる

復活要求 再査定案 各省承認內譯

【東京電話】復活要求再査定案に基く承認額八千九百萬圓の各省別內譯左の如し（單位千圓）

外務省	一、五〇〇
內務省	一三、〇〇〇
大藏省	一、〇〇〇
陸軍省	二二、〇〇〇
海軍省	四四、〇〇〇
司法省	四〇〇
文部省	一、三〇〇
農林省	三、七〇〇
商工省	一、一〇〇
遞信省	二〇〇
拓務省	三〇〇

（切替の爲め總額に於て不符合）

陸軍省　【東京電話】大藏省査定の結果明年度陸軍豫算は左の如くである（單位千圓、括弧內は要求額）

一、兵器整備費	二二六、〇〇〇	（二二六、〇〇〇）
一、滿洲事件費	一二三、〇〇〇	（一五六、〇〇〇）
一、資材整備費	一〇〇、〇〇〇	（一八〇、〇〇〇）

司法省　司法省新規要求額は四十八萬六千圓に決定、目下の財政に鑑みこれ以上要求せぬとして圓滿解決した（單位千圓）

一、治安維持法實施に伴ふ經費	六〇
一、思想犯罪防遏直接施設費	一四六
一、臨時刑務費	二〇〇

遞信省　査定總額は六十萬六千圓であつて、兼ねて問題の新潟北鮮間の航路補助は削除されるに至つた

外務省　復活査定額は百五十萬圓であるが內地移民費は三十萬圓、滿洲事件關係費（警察官增員費を含む）は十五萬圓である

軍事費豫算

【東京電話】軍事豫算總額は陸海軍を合せて九億二千萬圓となりその歲出總額に對する割合は實に四割三分六厘に當る計算となつた、他に滿洲事件費豫備金は第一次第二次査定を通じて二千萬圓を要求するから、之も考慮に入れゝば四割四分一厘となる

佛空軍のアフリカ訪問編隊大飛行—

【イストール（フランス）廿九日發】バルボ將軍の率いた伊國飛行隊の訪米編隊大飛行の成功に刺戟された佛國陸軍飛行隊では、ジョセフ・ヴイルマン將軍指揮の下に、暗黒アフリカの上空二萬五千キロに及ぶ編隊大飛行を決行することになり、十一月八日、各機二名搭乘の陸軍機二十七臺は編隊も鮮かにピエール・コット航空相以下多數の盛大な見送りを受けロアーヌ河ロイストール飛行場を離陸一路目的地へ向つた（寫眞は出發命令を待つ參加機と壯途に上る勇士に訣別のコツト航空相）

國防上要求は已むを得ぬ
大角海相は語る

【東京電話】大角海相は閣議散會後午後四時五十分伏見軍令部總長宮殿下を御屋敷に御訪問申上げ、閣議の模樣を詳細報告し五時廿分海軍省に歸つたが左の如く語つた

この上の增額を要求することは頑迷にして我儘であるとの譏りを受けるかも知れないが、斯樣な考へは寸毫もない、唯國防の要請よりして已むなく復活要求をなすのであるからその邊諒とされたい、今夜中に遲くなつても關係當局總動員で緊急協議をなし、節約出來る分は節約して成るべく少額な案を作成し大藏省に回答する豫定である

荒木陸相語る

【東京電話】三十日の豫算閣議散會後荒木陸相は語る

陸軍は二千八百萬圓の復活が認められたが之は主として資材整備費の復活で、百萬圓見當がその他色々の細かい諸費要求の分であり、之で資材整備費は一億四百萬圓となるのであるが、今年の資材整備費は年度割を除くと八千五百萬圓ばかりであるから來年の方が多い譯である、而して滿洲事件費は大藏省の査定通りと云ふが、之が本來なれば戰時特別會計の性質のもので從つて必要があれば何時でも不足分を要求し得るのだから大藏省の査定案でも別に支障はないと思ふ、今日の閣議でも元帥だらうが大臣の辭表の御方がどうかと云ふ話が出て、結局書記翰長に願つたが翰長は敢へなかつたよ……

豫算問題を繞り政局重大化す
けふの閣議こそ注目

【東京電話】明年度豫算復活要求に付ては、高橋藏相も最初は第一回査定以上殆んど復活を容認しないといつてゐたが、海軍農林兩省以下各省の強硬なる要求に遭ひ再査定に於て八千九百萬圓を復活することに決し、三十日の臨時閣議に於て之を提示し以て各省大臣の承認を求めたが、各省とも何れも多少の不滿あり、殊に海軍、農林兩省は最も不滿甚だしく、大角海相は容認如何に對する態度は保留し一日の閣議に於て改めて之を表明することゝしたが、後藤農相の如きは既に農林省豫算復活要求の至難なるを豫期して辭意を表明して居り、農相の背後には荒木陸相があつて之を支持してゐる以上、後藤農相としては決然自己の意思貫徹を圖るべく、而して之に對し高橋藏相が復活要求を容認せざるべきことは豫想し得る處であり、之等の形勢よりして山本內相は既に豫算閣議の前途に對して悲觀的の觀測をなすに至つたのである、旁々三十日夜に行はるべき個々の私的折衝に於て何等かの打開策を發見せざる限り、豫算問題は全くデッドロックに乘り上げられるものであり、政界の前途は茲に急轉して暗黒化して來た

斡旋の餘地なし
內鐵兩相答ふ
首相困惑の色を浮ぶ

【東京電話】大角海相は大藏省の復活要求査定案に對し、三十日閣議散會後直に齋藤首相に會見を申込み、齋藤首相は午後三時過ぎ大角海相と會見、荒木陸相も立會ひ

海軍省の査定案には餘りに要求との間に懸隔あるため大藏大臣に再考を求め政治的に解決されたい

と強硬に主張したるに對し、齋藤首相は

今後豫算案の閣議で紛糾することは國際關係より見ても面白くないから、何とか圓滿に解決したいと思ふからこの程度で讓歩出來ないか

と慰撫したるに對し、海相は海軍部內の強硬意見を詳細說明し、自分の苦衷を愬へ齋藤首相の善處を要望し、荒木陸相も豫算問題につき紛爭を續けるは面白くない故に政府大藏兩當局の互讓により速に解決を得られるやう意見を開陳したので、同三時半直ちに別室に待つてゐた山本內相、三土鐵相を招き『何とかして問題を纏める方法はなからうか』と兩相の努力によつて高橋藏相を口說き、海軍省の主張を幾分承認せしめて解決をはかりたい意向を述べたので山本、三土兩相より

大藏省の兩再定案は最大の讓歩的案であつて、高橋藏相としてはこの限度を越すことは出來ないであらうと思ふ故斡旋の餘地はないと思ふ

と述べたので、齋藤首相も多少困惑の色を示してゐたがかくて內相は直に辭去、陸相、海相、鐵相も四時前後官邸を辭去した

決定は困難
山本內相談

【東京電話】山本內相は三十日豫算閣議散會後齋藤首相、荒木陸相、大角海相、三土鐵相、後藤農相等に海軍、農林兩省主管の豫算編成問題について懇談を遂げ午後四時半內相官邸に引揚げたが、藏相と海相、農相の折衝は樂觀を許さない現狀にある意を洩らし次の如く語つた

査定の結果は各省とも相當不滿があつて、今日議論しあつたところで無駄であるから査定案を一應持ち歸つて相談の上、今一度持寄つて話をつけたいといふところで今日の閣議は濟んだ、その後は一番問題になつてゐる省だけ居殘つて藏相と話し合つた、農林省は勿論この査定に不滿だし、このまゝではをさまりさうにもない、內務省としても關係機關に諮つた上是非必要な復活要求はしなければならぬ、しかし一番話のむつかしいのは海軍省で藏相の決心如何で海軍省の主張と相當大きな開きがあり、海相も非常に強硬な態度を持して双方組みあつてゐたやうだから、明日の閣議ですぐおいそれときまることはむつかしいやうである

胡漢民氏獨立計畫

【上海卅日電通】當地某政局への香港電報に依れば、胡漢民氏は福建新政府獨立に刺戟され廣州及廣西聯合軍を基礎とする獨立政府の組織を計畫中で、廣西の李宗仁、白崇禧及び貴州の猶國才等は之を支持してゐるが新獨立政府の成立は廣東の陳濟棠の態度如何に依るとされ、斯くて西南派の蹶起は時日の問題とされるに至り支那の分解傾運は今や急角度に進展するものと見られる

英下院の對日經濟強硬論
國民的運動へ

【ロンドン廿九日電通】ランカシア選出議員連は二十九日下院に於て對日經濟斷交即時斷行運動を試みたが、ランシマン商相が日英協議會を前に控へるため積極的手段を講ずることに賛成せぬ方針を以て終始したので大いに失望し散會後協議の結果國民的運動に依つて日本品の對抗運動の氣勢を舉げることゝなつた

布教規則一部改正
一日から實施

總督府學務局宗教課では今回布教規則の一部を改正する事になり、十二月一日、總督府令第百三十五號を以て即日實施した、改正の要點は宗教の用に供する教會堂、說教所又は講義所の類、乃ち布教所の設立者に關する手續きを新に規定したもので從來は此の手續き規定が無かつた爲、布教所設立者に變更があつた場合、既設の布教所を一旦廢止して再びその布教所を新設する形式を執るなど、神道、佛教、基督教などにとつてその不便が少くなかつたが今後は改正により不便が除去せられた譯である

上田、江坂兩少將 總督、總監を訪問

[illegible]上田宗重少將、[illegible]江坂[illegible]少將の兩氏は卅日入城し本府に總督總監を訪問挨拶を述ぶる處あつた

夕刊後市況

◇…朝鮮短期取引

	前	後
朝取	—	[illegible]
朝新	[illegible]	[illegible]
大新	[illegible]	[illegible]
新東	[illegible]	[illegible]
日産	[illegible]	[illegible]

◇…大阪短期引

日新	—	[illegible]
大新	[illegible]	[illegible]
鐘新	[illegible]	[illegible]
新東	[illegible]	[illegible]

◇…大株短期引跡

大新	一二六、五〇（二〇安）
鐘新	一三〇、五〇（五〇高）
日産	一二〇、三〇（二〇高）
新東	一七三、〇〇（二〇高）

◇…橫濱生糸引

當限 [illegible]　先限 [illegible]

天地玄黃

廿一億の豫算でもまだ足らないといふ。特別會計を合はしたら六十億にもならうといふ世の中に

◇

一億二千萬の要求中少くとも八千萬圓は欲しいといふ海軍の強硬さ加減。それでも三分ノ一だけは讓歩してゐる

◇

[illegible]の技術援助員支那へ着いて一週間もたゝない中に對支[illegible]が不足だつたと白狀する。リツトンあたりよりは聰明ちやに

◇

ドイツの戰爭熱に刺戟されて英國に遂に空軍擴張の聲。世界を舉げて神經衰弱

◇

[illegible]

金地金 高價買入 ㊕ 株式會社 京城德力 京城府明治町 電話本局 一五七二・三九三九・二〇八八

優等清酒 ヒマサムネ 有權商標 釜山 辻酒造株式會社

昭和八年度 遞信講習試驗問題 申込次第送呈
先着一千名限 參錢切手壹枚封入申込次第 昭和八年度全國遞信講習所試驗問題受驗案 東京市芝區 日本遞信會

型破りの流行歌 キャラバンの鈴 川島芳子詩 杉山長谷夫曲 A面 東海林太郎唄 B面 蒙古の娘 渡邊光子唄 流行歌界を風靡しつゝある抱花の巨彈！ キングレコード

新龍山三角地（電龍一〇三五） 西原產婦人科 入院隨意 院長 西原園次 副院長 中村春雄

綿・ふとん 卸小賣 岩見製綿所 京城本町四丁目 電話本局一六〇一番

側金 腕時計が……一個で當る！ インキ ワグナー 空籤ナシ景品付 特賣中 30セン

痛みを散らす 塗擦藥 サロメチール 慢性の痛疾による鈍痛にも或は打撲捻挫による劇痛にも單にすり込むだけで深部の炎症を緩解し迅速に炎症を消去致します。湯上りの後、又は温湯に浸したタオルで患部を温めた後にすり込めば一層効果的です。 一円・五十錢・三十錢 各地藥店にあり 東京・大阪 田邊商店

社説　虚禮排撃（再び）

歳末迫る。お歳暮の工面に頭を惱ましてゐる人が多からう。數十年來虚禮廢止の聲高く、中元、歳暮、年始の贈答品を止めよとの運動がなしつゞけられて來てゐる。

然るに一方には、年に二度や三度のこと、人間交際の儀禮として、心ばかりの贈答をなすのに何の虚禮廢止運動かと否認するものがある。かゝる賛成や反對の喧噪中に商人は贈答の濫發は獨撃とばかり、新聞を飾る大賣出しの廣告花々しく、鐘太鼓の鳴物入りの景氣も勇ましい。世は歐陽明朗の交錯、是々非々は相半との日安は立つ。しかし、我等はこゝに兒樣のついてゐる形相に對して商品『虚禮排撃すべし』と押強く叫ばねばならぬ所以がある。

◇

文明人乃至文化人の交友交際は形式虚飾の虚禮であつてはならぬ。虚禮の行はるゝ社會、國家の腐敗は、文明程度を蹂躙するバロメーターである。故に物質主義を無視するのでもなく、又精神主義を高調するのではない。交誼を通じ、友情を重んじ、交際を密ならしむるたるならば、贈答に時期を得するの必要はなく、贈答品の價額や價格程度に苦心配慮するの必要はない。一輪の草花、一ケの蜜柑を以てしても、心の自然、場合の自然性はお互を満悦せしめ満足せしむるものである。社交は自然にして簡潔なるを要する。形式と打算は教養ある文明人の最も唾棄すべきことであらねばならぬ。

◇

世に虚禮の語といふ語がある。甲より贈りたる禮を、そのまゝ乙に贈り、乙がそれを更に贈る。虚禮の四字の中に、最も皮肉に踊つてゐる。かくまでして寒暑々々の贈答を作らねば立つて行かぬ交友か？。左樣な形式と虚禮によつて持ちつゞけられてゐる社會か？若し然りとすれば、人間の感覺、交友の卑劣、社交の浮薄、まことに慨歎に堪へぬ。而して斯の如き社交によつて存立する社會の砂上樓閣性に對して大なる危險を感ぜずにはゐられぬ。否、事實その危險性は、最近十年の歴史を回顧しても歴々とその事實の、一々を實證するに難くはない。虚禮の贈答が、虚禮の贈答にあらずして、打算と術策と賄賂の充ち滿ちてゐるものであることの證據が、まざ／＼と我等の眼前に浮んで來るではないか。實業家、政治家、もろ／＼の問題提供者が、社會にさらけ出した醜態を今こゝに再び數へ立てるには憚りにも眼立しい。

◇

更にこれを個人の立場について考へる。贈り物に熱心するもの多くは、念願と打算があるにあらざれば、下位のものが上位のものに對する自己擁護か自己讒護の場合が多い。また上位のものが、これを求めこれを欲し、贈物をせざるものを以て不愉快なかとし、無價値なものとし、目を見ないといふ輪ね右をする者も術件に例鑑するに難くない。殊に念願と打算の伴ふものに至つては言語道斷の場合が多い。斯の如きは今一々こゝに指示せずとも、萬人のよく知り、よく感じ、ある者はよく味はひつゝあるところである。馬鹿々々しいといへば馬鹿々々しいが、『さうしなければ世の中が通れぬのだ』と諦觀的言辭が弄せらるゝ社會の現狀は、まことに泣くにも泣かれぬ悲劇事と云はねばならぬ。

◇

物を贈るといふ事、事その事は決して惡いことではない。われら敢てこれに反對するものではない。しかし、その贈る心事が、形式、打算、野望に因作する事とを不可とし、虚偽虚禮である場合を不可とする。殊にその季節的時期的贈答であることを不可とする。交友、社交は明らかなるを要する。あくまで人間的であり、人間的であり、精神的であり、紳士的であり、淑女的であることを要する。苦心し、工面し、やりくりし、無理をしてする贈物は世を瞞くする。贈る者も貰ふ者も虚偽である。親き中、正しき交際、そこには季節的贈答を物質化する必要はない。問題は眞實性の發現であり、誠意の發現であり、温情の發現であらねばならぬ。精神作興の本義は、此の虚禮排撃、誠意、温情の徹底にある。

多大の効果を收めた　日滿貿易大懇談會【下】
鮮滿貿易飛躍への拍車

半島の商工問題

滿洲側の關税、一般商品取引、東亞産業協會等に關する詳細な説明があつたのち、山澤本府商工課長から、半島商工問題について大要

次の樣な鮮滿關係の説明があつた

朝鮮の對外貿易關係から見ると鮮滿貿易が七割から八割の多きにのぼり本年は十月までに既に七千三百萬圓にも達してゐる、内地人は朝鮮に對して認識不足の點があるがこれに比べ滿人は隣接の關係もあるのだらう、が相當理解してゐるやうに思はれる。しかし日滿經濟ブロック等の問題が起つた場合、遲慢ながら朝鮮を忘れてゐる向が多い、朝鮮はいふまでもなく日本であるが、日滿といつた場合内地ばかりに注意を向け過ぎるのではないだらうか

とのべて更に朝鮮の産業に言及し米、棉花、苹果、肥料、綿羊、林業・水産、鑛業、工業、阻害業等産業および原料等について持論を略述、特に鑛業について産金奬勵を力説し、栗の輸入税、木材等に關する滿人側の誤解を一擲、更に

後に

滿洲國の誕生によつて多くの財界有力者や事業視察に赴き鮮滿通過の機會に半島を視察した結果新事業が生れるなど、誠に喜ばしい事象が現はれ我らは大いに感謝してゐる

と結んで五分間の休憩に入り、いよ／＼個人の意見を忌憚なく披瀝する懇談の實質に移つた（寫眞は懇談會場）

實效的な意見交換
滿洲人は鯛がお好き　宣傳のため安く賣れ　なぞと碎けた實際論

日滿懇談者が實際取引上の隘路、今後の方策等について無遠慮に、ぶちまけたものだけに、既往にふれ兩國業者にとつて大いに得るところがあつた、即ち最初に發言を許された稻井朝鮮水産會主事は

稻井――朝鮮の鯛は恐ろしい豐漁で年一億貫にのぼつてゐる、先月二十三日から五日間、新京で行つた鮮魚類、乾魚の賣價會で七十種のうち、鮮鯛類がよく賣れたのに鯛は皆目駄目で悲觀した、また販賣機關が整備されてゐないため賣る方途に迷ひ、假に賣つても賣掛金の收集が困難である、つまり、問屋業者を經て奧地へ出すにしてもその問屋が信用し得ない情態である、最も困るのは運賃と關税問題で、折角宣傳網が開通しても館で大連に揚げる方が、半額に近い、かうした開きがあつては半島業者は悲鳴をあげるよりほかないといはねばならぬ、滿鐵が從らに大連中心主義をとつて濟南運賃を低下しない限り滿洲への物資輸出は困難である關税もまた不合理極まるもので國境で四割の重税がかけられ更に奉天、新京等の城内に入る時また省税が課せられるこれなどは全くの二重課税で、生活必要品にかうした課税をかける氣が知れない、一日も早く改革されんことを望む次第である

これに對し兒玉滿洲國局長は

兒玉――鯛魚類に關税が課れなかつたといふのは？實際が行届いてゐないと料理法を知らぬためであらう、同行の滿人の語る所によれば、鯛は鯉よりも滿人の嗜好に適してゐるといふから廣告のつもりで廉價販賣をやつて見たらどうだらう、それには東亞産業協會等を利用するのがいゝと思ふ、販賣機關に關しては漸次改善されてゐるが、奧地は非常に府むしてゐる、一例を擧げると匪賊に襲はれるなども警戒されず、商人たちは家を出るが最後自分の體を賭め作ではかつておいて、さて取引に際しては相手の評に派びついて正價か、どれだけ、誤魔化しがあるかをしらべるさうだ、從つて匪賊の跳梁を一日も早く行ひたいと思つてゐる

次に米良滿洲國財政部事務官から税率の公平、改正等については臨時のうへ上司に報告して出來るだけ早く希望に添ひたい旨を述べ、更に税率低下に就し片岡、米良氏の間に熱論があつてのち宮林京城商議理事長から

宮林――滿洲に入つてゐる内地物、殊に衣服地などは、京非無のものなどでさへ、その特徴は、朝鮮からもつて行つたものでこれらの製品の内には朝鮮産が實に多い、わざ／＼遠い内地と取引されなくとも川一所につた一晩用中に應たら來られる朝鮮でお買求めが願ひたい、朝鮮でも色服が五割に達したので色物も多數滿人の好む色彩も十分取揃へてある、しかも聯合會で相場を建てゝ全鮮的に價格が統一されてゐるから御都合のいゝところで、お諦め願へる

これに對し兒玉氏から滿人の嗜好と、商品について

兒玉――色彩については滿人は原色に近いものを好む、ところで文字なども十分氣をつけていたゞきたい、といふのは、滿人は日人と反對で紅を喜び白を嫌ふ、嘗て某有力滿人の注文により九谷焼の立派な花瓶を持込んだが惜しいことに、日本流の模樣で紅鶴が描いてあつた、鶴がゐるだけで、高價なこの花瓶は取引不調に終つたのである、從つて、いくら實用的で便利でも、龜の子タワシなどは名をかへぬ限り賣れないものと見ていゝ、余談にわたるが、滿洲國驛の『假停車場』の掲示を車を停めぬところと讀まれ『御婦人室』は婦人を御する室と解され、花子といふ、いとも麗はしい名も滿人にして見れば乞食といふことになる、この點なども既に御研究のこととは思ふが御注意願ひたい

と一同を笑はせたのち宮林、鏡、氏より關税、匪賊對策、運賃低下問題について希望するところがあつた

小農生業資金　貸付事業好成績
惠澤に浴する者七十萬

農務局社會課が救農救濟を目的として實施した小農生業資金貸付事業は、昭和三年創設以來、逐年事業の擴充と内容の充實に努力して來たため、今日では農村に對する唯一の社會事業として着々所期の效果を擧揚するに至つたが、昭和七年度末現在における事業擴充の狀況は

事業實施區域數一千八百廿三面、勸農共濟組合數四千五百五十六組合、勸農共濟組合員數十三萬二千百九十三人、借入資金額百六十一萬九千六百八十三圓、積立資金額十八萬五千三百三圓、資金額計二百八十萬四千九百八十六圓に達し、一家族五人家族と假定せば本事業の惠澤に浴するものは實に六十六萬九百六十五人に達した

◇

右借入金は從來併合の際下賜せられた各道管理に係る臨時恩賜金を善用し、これを各事業施設面に貸出させてゐたが、さきに朝鮮簡易生命保險積立金貸出の途が開けたので、昭和七年度以降は專らこれを利用してをり、右借入金額中臨時恩賜金は百卅六萬八千三百廿三圓、簡易保險積立金廿五萬一千三百六十圓となつてゐる

◇

又昭和七年度末現在における小農生業資金貸付金の使途は事業實施區域より勸農共濟組合員に對する實際の貸付額二百四十萬四千七十六圓の貸付人員十一萬八千八百七十三人であつてその使途を見るに最も多いのは

◇

昭和七年度回收期に達したる元金額は二百四十一萬四千四百二十一圓、その利子額二十五萬二千五百四圓の中回收濟と成つたもの元金百八十一萬五百四十五圓利子十三萬五千四百十六圓未回收のもの元金十三萬七千九百廿三圓利子一萬七千三百四十九圓にして未回收の事由は主として生活難によるが大體良好の成績を示して居る、勸農共濟組合員の貯金狀況は貯金を有せる人員十一萬三千一百九十名にして組合員の八十五％を占めその貯金額四十八萬三千百六十一圓にして一人平均三圓六十五錢の貯金に相當し最高額は九十圓二十錢に達するものもある

妾は滿洲人です
日本語か英語なら話すが　支那語なら通譯をつけろと　上海の法廷で滿洲女性頑張る―

【上海發聯合】上海フランス・タウンのダンスホール『パリス』に咲く二つの名花、其の名もリリー・高さん（二十二歳）と秋娥さん（二十歳）の二人は同じ江生れだが秋娥さんは奉天の人一つのダンスホールに二人のヒロインは東角問題を起す、嫉妬と意地とが手傳つて水火相容れぬ仲となり終に雪のやうな白い腕を揮つて我を爭ひ見る始末となり其の揚句秋娥さんは一寸した傷を受けた、そこでリリーさんを相手取つて身體傷害に對する『三千元の賠償を提起するに至つたが問題となつたのは秋娥さんの申立である

『妾は奉天生れの滿洲國人です。日本語か英語ならいゝが支那語は解らぬから通譯をつけて下さい』

これを聞いた被告リリーさんの辯護士はこゝぞとばかり『滿洲國人に法律上の保護を加へることは出來ぬから本件を却下して下さい』と迫つた。これに對し劉判事は若し被告辯護人の主張を容れゝば法廷での取扱上滿洲國を認めることになり重大問題となるので、先づ裁判を延期して對策を講ずることになつたが何はさて上海商もその法廷で『私は滿洲國人です』といふ聲は始めてのケースなので言論界に非常なセンセーションを起してゐる

十萬弗のソバカス

【ハリウッド發聯合】誰が數へたか知らんが評判の映畫俳優ドロシー・コーナンの顏には合計百八十二のソバカスがある。コーナンはこのソバカスのおかげでめしを食つてゐる。彼のソバカスのなくなる時は即ち彼のめしの食ひ上げである。でコーナンはそのいとしきソバカスの爲めに金十萬弗也の保險をかけることにした

娘の尻を叩く權利

【エヴアンスヴイル發聯合】お父さんのアンドリウ・ボーエル氏が十二の娘のメアリーの尻をぶちました。メアリーは裁判所に出てお父さんの『暴行』を訴へました。エイチエル判事は次の樣な判決を下しました『父親が娘の尻をぶつことはこの場合何等の犯行罪を構成せず』事の起りはお父さんがメアリーにえんどうを煮ることを命じたのをメアリーが拒つたからださうです

近代朝鮮横顔　長風山人

(19) 平壤の役（下）

我等は敵將軍の正面最西端の高地に陣取れる木部を望き、敵陣の準備に着手した。地圖を披き、兩眼鏡を取り、木蔭に佇立して觀戰を眺めた。陣地の要が大に揚がり、大砲の響音は雷の轟る如くに空中に響き渡る。我が砲兵陣地から敵陣に打込む大音響は大空を震駭して敵陣を焼に捲く、大同江の江岸より我軍を砲撃せる白煙は江岸に迸つて見える。十五日の正午は來た、戰爭の勝敗は未だ決らぬ、成敗役の手順からすれば敵陣は巳に一敗して攻略し得た陣地、それは我軍はまだ前面の敵壘上に散在して進退動く模樣がない、かくて我軍の左翼兵士が屢々爭奪の高地を見かけて來る。我等はその左翼兵を努はり目撃況を聞いた、まだ全部の敵陣は奪取してないとのことだ敵兵は非常に頑強に闘つて居るとのことだ、我等は最早觀戰の高地に上つた。死線を越えて戰闘を觀るべく高地を下つた。小河を徒渉し、高粱畑を一丁許進み行けば其路に一草屋がある、我兵の交代休憩した處、更に民家の西手高粱畑の中をくゞつて行くと大樹がある樹は大方砲丸に折られ、戰闘の慘狀ぼ儼然たるものだ、我軍の壯士は一部隊をなして京城街道を沿ふて退却中である、暫く大樹の下に腰かけ乍ら戰闘の何れに傾向すべきかを同僚記者と相談中砲丸樹梢を挫き、爆砲の煙脚下に迫つた、遂に小隊を率ゐて我等の面前を過ぎ行く青年士官に戰を問いた、青年士官は、曰く君等危し、直ぐ避けよ、南に去れよ、我軍は全軍背進だ、退却だ。さても我軍は敗走するのであるか我等は之を聞いて愕然たりだ、我等の同僚は思ひ思ひに悄に走つた余は小河の溝中を傳つて南へ南へと走り、漸くにして我軍後衛隊の防禦陣地に近寄つた後衛隊長武田中佐は支那軍の追撃をこゝに阻止すべく決然たる用意出來てあつた余は後衛隊陣地の東方に飲用場がある、其處に晩飯を受くべく飲用場に入つた。食糧は取次第で待次第であつた、折から一天かき曇りたる黑雲は西方より捲き寄せ雷雨天地を裂くばかりに猛き而然たる大雨は終日馳驅奔走の戰塵を立から洗滌した。司令部に至れば今や戰況の如何にかゝはらず大島將軍は參謀等と何事か評議して居つた、余は前哨地に歸り、空園に横臥して京城出發以來四十日目に初めて室内安臥の席を得て將に一睡せんとしたが、負傷兵團々として運び來り、我等は丘陵の野頭に露營の下に不眠することゝなつた

夜十時頃に牡丹臺方面が盛んに戰鬪始まり、銃丸砲彈の光射が空中に反照し、その猛烈なる交戰の光景は花火を見るが如し、やがて者光山方面も喇叭の聲、ラッパの響き、砲射の光り、正しく野津軍の進入と見た、十五日總攻擊の將界が今始まつた、平壤の戰役は今の光景だ、日支大會戰の誇征物は今期望される光景だ、何人も説明するものもない、然し平壤攻略は我軍の手中に近まつた、彼の光射の燦然たる、彼の兵火の炎々たる、彼の空中を白晝させる巨砲、彼の燒け燃える巨火、支那軍の敗亡は方さに近まつた、我等は仰いで火の大月の焔々たるを觀、俯して戰火の燦然たるを望み、恰かも空中より飛び降つてこの大戰局に來るものの如し。平壤の戰鬪は十六日未明には全市方面沈默した、恐らくこれは陷落した死寂ならん。果然十六日我等は平壤に入るべく司令部よりの御達しがあつた。

支那の總司令左寶貴は牡丹臺に於て彼は皇帝よりの下賜御衣を着て立見隊を遊覽して來た。然し何らの效驗はなかつた、この戰闘に彼は戰死した。彼は支那の全軍を率ひ、遼東は宋慶之を守り、朝鮮は左寶貴之を防ぐべく朝野の與望を負うて平壤に駐屯した、支那軍はこの名將を失して全軍亦指揮するものなく全軍先々爭ふて敗走した、そして三百年前この附近に上方面に於て六千の勇士を喪ふた小西軍のために我明治の野津軍は敵軍七千を屠つて前日の敗に答へた、特に小西軍士卒の故郷に生れた余はこの一快戰を觀て三十余日病躯を引きずり乍ら來觀した天祐の加護を感謝した。

有望な食菌栽培
二百萬圓の生産可能
林學博士　三村鐘三郎

きのこは從來消化不良で榮養價値の少いものとされてゐたに歐洲大戰に兩國が食料の封鎖を受けたため代用の研究に沒頭し、きのこの榮養價値の大なることが新に認められ榮養理化學研究所がヴイタミンDの母體たるエルゴステリンの含有量の多大なることを推算しその他の食菌を分析して何れも比較的多量のエルゴステリンを含有することを明にした次に食菌には特種の香味を存する樣でありそれが有機性の狀態に多くそれが有機の狀態を存する樣であり支那民族が不老長生の食品として珍重する銀耳（白木耳）も吸收され易い狀態にある多量の有機物を含有する結果に外ならぬように思はれる斯くして食菌は産業上のみではなく農山村住民の食料問題より見て閑却すべからざる産物である

(一) 松茸

食菌が生産する處も私は南大門の市場を二三回觀察し光陵試驗林で二三回きのこを採集したにすぎないから一年を通じて觀察すれば意外なものを認め得ると思ふが、それは他日に讓りそれ等に依つて得た概念を述ぶれば

は赤松林に何處にも栽培することができる天然に發生する場所は常に近く地皮薄き赤松林であるがこれは松茸の寄生たる赤松の根が自然に地表近く發生し松茸の寄生を容易ならしむるためにて從つて地表に近く發生する松茸の繁殖を年に二三尺も伸ばしめたならば至る所に松茸の發生を見る樣な林地が廣く點在する所に生存した赤松林にも十五年生ころから六十年生ぐらゐまで逐年松茸を發生させその總收入は用材の收入に二三倍する實例が京都府下にあつてこの狀態に松茸林を導くことは何處でも可能である

［赤］松林は半島全部に存し現在松茸を發生してをる處が少くないそれで私の調査した範圍ではその質が何れも羽二重肌で虫が殆んどない香氣は内地産に劣ると言ふものもあるがこれは松茸の需要上に大なる影響はない換言すれば香氣に依つて松茸を識する需要者は百人中五人とはない然し能率を第にするものは十中八九である私は八日に歸京し東京市場の松茸を調べて見て殆んど凡て風味般の附加なるに拘らず、としたこれは朝鮮各地で採集したような羽二重肌の白松茸は一流料理店乃至旅館の手に渡つて普通の青物商の店頭に現れぬ關係もある

［朝］鮮の松茸が優良であるにしても内地と生産額が同じであれば所謂生産過剰の原則に支配され有利な産業となり兼ねるのであるが幸に朝鮮の松茸は内地に先んじて發生する私は慶尚南道通度寺及び梵魚寺の松茸發生狀況を視察し内地に歸つたときに松茸が漸く盛るのを認めた即ち北鮮では八月中に發生するため百匁三、四圓を維し出盛り期に比して十倍もの高値が呼ばれるのであり通度寺では百匁五十錢でたつてをるといつたが内地では同質の白松茸は三圓附近のものも一圓であり出盛れば百匁五十錢が呼ばれるのである

［半］島では燃料に松の枝葉を使用するために赤松林は非常に痩せて居り僅に用材生産は多くの場合困難のようである。この枝葉の採集を止めねば松茸の增殖は困難となる即ち先づ代用燃料の研究調査より始めねばならないそれには二段林、混淆林乃至下木、下草の育成等種々の方法もあらうが何れが可能であるかは綿密なる實地調査の上でなければ斷言はできない綠肥支給上から見ても更に進んで降雨の度數は少く雨量多く爲に山岳の地皮が洗はれ崩壞に次ぐに洪水を以てする半島の林政上是非下木下草の繁殖を計つてその防遏をなすことは一日も忽にすべからざる問題であるとすればそこに松茸增殖の機會が自然に生じて年産額百萬圓に達せしむることは不可能ではない

(二) 椎茸

闊葉樹林も半島には相當ある樣に思はれるのは製炭額二千萬貫に達しその一割乃至二割が移出せらるゝようなことありそこに當然起る問題は資材を有效的に利用することである土佐國は椎茸栽培と製炭が併進して山間不便の地にまで搬出の萌芽林が經營されて農村林業の盛敢と言はれてをる東北地方も山村振興のために製炭以外にナメコ栽培の栽培が研究されてをる半島の椎茸栽培は[illegible]行なはれ雨量が少くて乾燥の強いので原木が少いと言ふのと相俟つて[illegible]に發生するが乾燥法が不充分なため[illegible]推茸栽培は今でも相當進んで[illegible]島内の需要は必ずしも不可能ではないと私は思ふのであつて[illegible]なからう

(三) ナメコ

東北地方の[illegible]ナメコ茸[illegible]の生産は可能ならしめ得ると信ずる

つと言ふのは純な小型で肉が厚く風味が新鮮のものと遜色ないためである。松茸は罐詰として珍重されるが形のみ珍重であつて風味は殆んどなく罐詰にすると風味が縮ソ初茸振興の罐詰も見けるが概要は少いと北米ではシヤンピニヨン即ち西洋松茸が古來珍重されてその栽培と共に生産が漸く減し代用品が求められてをるがナメコは風味、香氣及形狀が稍似し異るところは風味であるが西洋菌を傷れば代用品となり得ると信ずる半島にも適當な場所が多いが樹林がないので私はナメコの繁殖に疑問を持つてをつたが光陵試驗林でこれを發見し適地に認めた即ちその栽培が可能であり闊葉林の占有區域は相當廣いので五六十萬圓の需要價値利用に依つて五六十萬圓の生産は可能ならしめ得ると信ずる

(四) 榎茸

は古來京都の近郊で栽培し十月より翌年一月の間即ち野菜の缺乏期に發生するので非常に珍重され御料にまで採用されるようになつた樹、柿、楊、柳に好んで發生する半島には白楊が河邊や國道に並樹として植栽されてをるが老朽になると見向風に倒れ易いその利用法として燃料とすることもあらうが榎茸を栽培して冬季食料の充實を計ることも考慮したいと言ふのはその栽培法は小規模で農家の副業に適するからである然るに半島では柳のきのこを食用とすることを嫌ふと言ふことを耳にした白楊は歴史的に古來植栽されたものでないようであるから既設の柳のきのことは相違することを明かにすれば食菌として普及させることができるであらう白楊の栽培は容易であるから家屋の周圍に植栽し葉は緑肥に材は燐寸軸木に供するとすれば二三十萬圓の生産となり得るぞ

(五) 光陵試驗林

では珍奇なきのこを採集し且内地で食用にせぬものが使用せらるゝことを明かにしたそれ等を保護增殖すれば或は食糧の充實ともなり或は移出の資料ともなると思惟するがそれは精査の後に讓ることにする

懷中用煙草の灰落し

煙草をのまるゝ諸君は、喫煙を始めた際にその灰落しが室内になかつた時、躊躇せらるゝ事を御經驗の事であるが、この場合を救濟して今度アメリカでは車輛の小さい灰落しを御上品にも利用する向が増して來たが、我が日本の座敷等でも詫びきで這入る外國式の部屋よりも煙草の灰を落す餘地が少いのであるから懷中用の煙草の灰落しも亦面白くて良からうではないか

映畫脚本『潮鳴る半島』改題　東亞をめぐる愛（五）

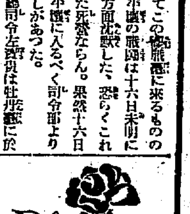

馬場明原作
中西伊之助補作脚色
竹田讓畫

金玉均の墓。金玉均の肖像。碑。

『金玉均は韓國時代の愛國の志士だつた。清國の怪雄袁世凱が韓國公使として京城に駐在して以來、彼が韓國併吞の野心を知つた金玉均は韓國の獨立を日本に求めた』（F・S）

『ああ、しかし當時の日本の政府は清國を怖れて金玉均の願ひに應じなかつた。かくて彼は亡命した日本にもゐることが出來ず、遂に清國北洋大臣李鴻章の奸計に乘つて上海で殺された』

『屍は移つて既に四十有餘年彼の悲しき魂はいま朝鮮温陽郡温陽を去る北三里青瀧寺山の麓に眠る』

心ある人々よ、この邊りに杖を引いてこの悲しき英雄の墓を弔へ』

金玉均の墓。恭吉と白榮愛前に禮拜する。

温陽温泉驛プラットフォームに列車着。思七郎、博子、お友降りる。温泉旅館神井旅館に自動車停る。女中部屋に案内する。

部屋。博子、お友、思七郎は洋服をぬいでゐる。

『靜かでよいところぢや。博子、ここでゆつくり落ち着いてせ、そしたらお前の神經衰弱もきつとなをるぞ』

お友、博子に着替へをさせる。女中茶の具などを搬んで來る。博子縁綺をすます顏色。お友、窓際の籐椅子のそばに立つて窓外を指す。

『ねーお嬢さま、あすこにあんないゝ子供の遊び場がございますわ、だからきつと大人の遊び場も十分備つてゐるだらうと存じます。今度はほんとに何もおかんがへにならず御養生遊ばせよ』

窓外の眺望。

女中お友と共に思七郎と博子のぬいだものを疊んでゐる。

『女中さん、ここには景色のいゝところやそれから遊び場所などがあるかね』

愛嬌ある女中の姿。

『御座いますとも。東の公園にはテニスコートがございますし、すぐそばには鮮天池と申しましてそれは景色のいゝところが御座います又すごしいらつしやいますと色んな名高い名所舊跡が澤山御座いまして決して退屈なことはございません』

思七郎浴槽の中でチャプチャプやつてゐる。

『あゝいゝ湯だ。ヒステリーも治るだらう』

博子、寄券へして浴衣（何處へ行くんです？）』

廊下で立ちどまつて、寂つと向ふの空を愛者に仰ぐ（F・O）

思七郎、博子の食膳を待ちして庭の椅に座る。

見放運動場で遊ぶ兒童達。

その無邪氣な姿をぢつと見つめてゐる

『……泣いたにのしのあの人の夜術の夢の切なさよ……』

レコード廻る。

思七郎博子浸のゐる食膳。博子突然思七郎の吞んでゐるウヰスキーのコップを取つてグッと呷る。

思七郎、お友驚く。『お嬢さま、まあ、どうなすつたんです？』

博子、女中にウヰスキーを命ずる。それをつゞけさまにのむ。思七郎それを制するがきかない。

レコード廻る。

『……酒は涙か、溜息か　切ない戀のすてどころ……』

醉つてフラッパな容子で廊下を歩く博子。

ダンスホールで若いモダンボーイと踊る博子。

博子とモダンボーイ廊下に出る

『ね、鮮天廊へドライブしませうよ』

博子のモダンボーイに甘つたれた姿態。

鮮天廊の庭を、ふざけながら歩く博子とモダンボーイ。

京城驛頭。新聞號外　號外飛び交ふ。

『そら鑛區問題の重大化……』

『萬壽山の日支會談斷決……』

温陽温泉公園にゐる博子とモダンボーイ

『ではまた逢ひませうね、京城で』

自動車來る。モダンボーイ乘る

『ではさようなら……』

博子、投げキスをする。自動車去る。博子ぼんやりと考へる。

『私、やつぱり恭吉さんが戀しいわ……』

京日特撰棋戰（四）

平手
先六段　來代吉三郎（京都）
六段　池田卯八（高知）

（圖は九一角成まで）

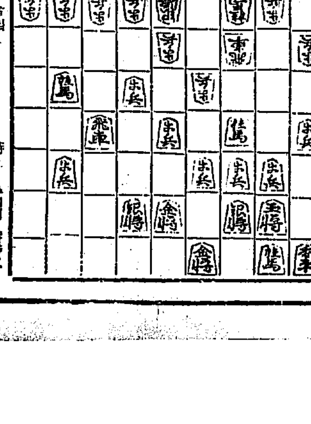

一昨日　持駒▲池田　香歩二

△八四歩　▲九三桂成　△三五歩　▲八二成桂　△三六歩　▲同　歩
△二四桂　▲三七桂　△二五桂　▲九六飛　△一五歩　▲九二飛成
△一六歩　▲一八歩　△七四角　▲九三飛　△六五角　▲七四歩
△同　角　▲七一成桂　△同金　▲七九香

自評　▲池田　九六飛は七四歩同歩と取らせて九六飛と廻る處でした

△來代　一五歩面白くなつた此處は八五角打九二飛成三七桂同銀三六桂同銀同飛三七歩と打たせ三九飛と引して飛角に横道をきかせ七四角引を含み手厚く指す處でした

▲池田　七九香は緩手でやはり[illegible]二八飛の意味で指した

北鮮版

甲山は黄金時代

咸南ところぐ…素足の私の旅日記…(5)

咸興支局　S・M生

二十六日、いよく今日から國境に入るべく北青邑の共興株式會社を訪ふ

除隊兵の輸送で車がありません今日の定期は出せませんが明朝は直通を仕立てます……

専務氏ドッサリしてみます。百人近い除隊兵の大量輸送とあれば無理も押せません

藤田邑長の官邸なるもので惜中の李支局長や普學校の伊藤先生と依み且談した後を北野校長の宅に過ごして廿七日午前九時いよく國境入りです

厚峙嶺の厚峙嶺は後に見舞はれましたが案外の暖かさです。把撥で豊山郡庶務主任の安さんと遇曾して久濶を叙し豊山邑に少憩旧署原の安原さん本紙販賣店の小田さんに表敬して午後五時甲山邑に入り旅館銅屋に山地帯の第一夜を迎へました

甲山　郡守と井上署長に表敬して宿屋に落ついてゐると井上さんが見えました。井上さんは僕と同郷で全北時代には土木談合事件から大森土木部長の瀆職事件、蠶業技術員の不正事件××氏の金山事件など思ひ切つた活動を續けた司法の神様みたいな署長さんです

雉の鋤焼きをつゝきながら宿の主、角田さんと郡庶務課の數刻を過した頃銅店事に殺人事件の判實地検證を終つた北青支廳の判検事一行が歸りました。その後は角田さんに市民眼から見た甲山を聞きました

雌伏幾年かの國境の木材業者たちは昨年來滿洲景氣に大はしやぎ五萬儲けた、十萬拔いた。記富二十萬だ…と素晴らしい景氣です。それが殆んど全部甲山を中心に蝟集してみますからこゝ二三年は甲山の黄金時代でせう

數年腐鐵の盛觀みられなかつた銅店の久原銅山も再開における同系金融の精鍊關係と北鮮時代がもたらした城惠線鐵道に伴ふ復活の機運も森林鐵道の延長に伴ひ復活の機運が近く實測踏査の一隊が乘込む筈とか交通問題は相變らずです。平地でも五六錢の間一枚に三十錢もかけねばならぬ奥地です。旅客運賃の低下を喜ぶ一方にはトラック料金の高値は大變な苦痛に見受けられます

明太魚禁漁區開放で　無産漁民の惱み

生活を脅威される細民一萬人　當局も救濟に腐心

【咸興】朝鮮漁業保護取締規則の一部改正により明太魚操業禁止區域の一部が開放されたことは明太魚の主産地咸南道の刺網業者三千人その家族を擧げて一萬人の漁業大衆の生活問題に多大の影響を有し、禁止區域設定の當時ですら大資本の底曳網機船横行の脅威を受けて辛くも借金地獄の重壓に苦しみつゝあつただけに今回これが撤回されて手繰網機船の蹂躙に委ねられるときは一萬人漁業細民は全くその生活權を放棄しなければならぬ状態に立到るもので規則改正とゝもにこれら漁民の生活保障に善處することは道當局の一大緊急問題とされてゐるが右につき神谷咸南内務部長は語る

木道としては弱少刺網業者の立場から禁止區域の存續を要望し漁業大衆の九割までが極めて貧しい現在、この窮状に苦しめられてゐる現在、この實情を漸次整理して彼等の生活を常道に復し然る後、漸次的に近代漁法を取入れた水産機構により生産増加をはかるべきであると考へてみたのであるが幸ひ總督府の方針も本道の立場を諒解し開放區域に一致を見たので木道としてはこの規則に則つて出來るだけ無産漁業大衆の利益を擁護する考へである、勿論本府で大綱が決定した以上、弱少漁民の利益も充分考慮されてゐるはずのもので改正點を仔細吟味して規則適用に誤りない樣に努める

埋藏なんと二億噸

徳新洞炭鑛に採掘の手　朝窒で十萬坪買收して　ちかく採掘を開始

【吉州】埋藏量二億噸萬噸といはれる吉州郡德山面德新洞炭鑛は朝鮮窒素會社で二年間に亘りボーリングを行ひ内査中であつたが最近永安工場附近の石炭だけでは不足を生じてゐるので德山面の石炭を採掘する事になり去る二十七日永安工場事業主任横地潤夫氏他五名の社員が來吉し、附近の土地約十萬坪を買收すべく廿八日金吉州郡守、申越署長等約十餘名が德新洞に赴き地主四十餘名と德山公普校で地價の折衝したが地主側の呼價と餘り開きがあるので決裂の状態になつたので更めて交渉する事になつたが吉州の炭は重油を多量に含んでをり、その使用保定噸數は約一億萬噸と見られ將來は永安第二工場を吉州に設くべく内々準備中で、さしあたり臨洞驛と臨坪驛の中間地帶の芝山洞附近に臨時驛を設け用地買收次第採掘に着手すると

羅津港灣の工事に着手

作業船を更に廻航　陸工事は冬も續行

【羅津】羅津では目下臨港道の築造工事、停車場その他海岸の埋立工事、二百四十戸の宿舍の建築及河川の付替工事等を行つてゐるが結氷期中も陸上作業は出來得るだけ續行するはずであるが、一方海上の作業としては去る十二日大連からバケット、ドレツヂヤー平島丸（五六九噸）釣鮮龍山丸（四一六噸）三山丸（四一六噸）寨山丸（四一九噸）の四隻廻航し大阪で製作中であつた杭打船も去る二十日來着したので先づ平島丸によつてケーソン工作場の浚渫をなしその跡に杭打船が杭を打ち込みその上にケーソンを沈下するといふ順序であるが去る二十五日から作業を開始した

寧越神社の建設祝賀會

【寧越】遂に消防組の先賓を見、今また寧越神社の改築落成を見たので一大祝賀會を擧行、總門をはじめ邑内は國旗や〆繩が張り巡らされお祭氣分の中に吉川から寧越神社の本殿を得て廿四日午後に奉納踊りと相撲を催し、二十五日は午前十時から本宮司斎主に神社の落成式を執行、午後は邑人の假装行列を行ひ興を添へ、消防組では午前十時に消防の演技を擧行…で挨拶、河原の實演に二十周年を記念し華々しい傍力を見せ終つて午後五時から祝賀宴に移つた、なほ消防祭では道衛生課の後援で衛生展覧會及び衛生活動寫眞會を公開したが當日は隣接各郡守、署長も参加頗る盛況を呈した、因に神祠は城津局出張所國境業勤作組合有志、並に職員、東亞煙草會社以下その他有志の寄志建立に成り鎭山の高臺に鎮座してゐる

金塊密輸

併合の公判　中旬に開廷

【平壤】昨年七月以來七十七回にわたり地金五十五貫時價五十一萬三千餘圓を安東へ密輸出した平壤府倉田里元崇實専門學校教授一味八名を初め大同、平壤兩親から勘當同然した若き女性や女學生交りの總數四十名の金密輸出事件公判は十二月六日平壤地方法院小林判事係で併合審で公判開廷のことに決定した

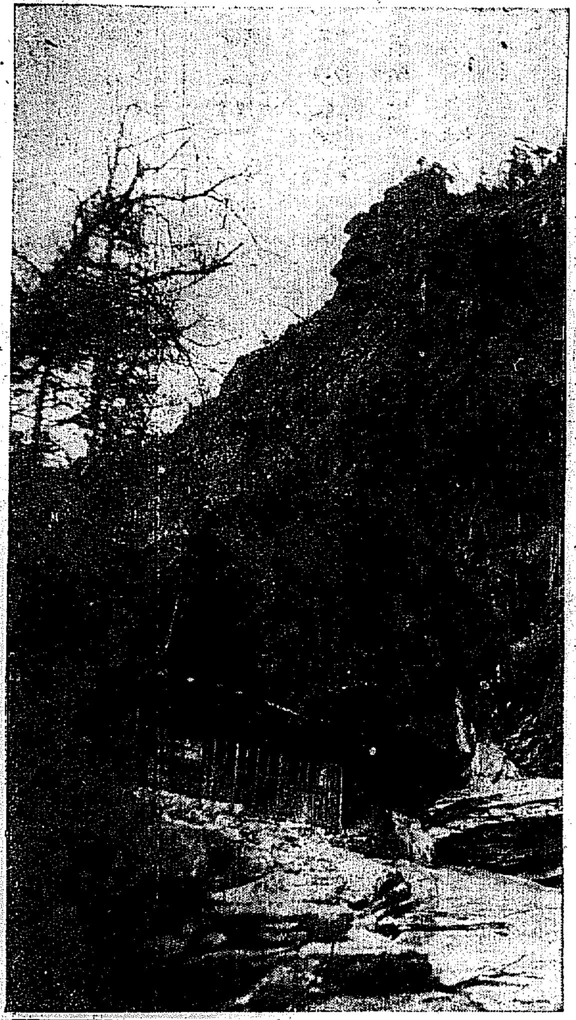

冬枯れの名勝　内金剛普徳窟普徳莊

足袋底から　三十枚の百圓札

テッキリ金塊密輸と睨まれ　爺さん宣川で足止

【新義州】廿九日午後二時十二分新義州發奉天行「ひかり」の二等車にマゴマゴと乗込んで来る老爺さんを移動警察で取調べたところ、擧動がいづれもチグハグなので思ひ切つて身體檢査をしてみると財布には三十圓しかないのに右足の足袋の中から百圓札が三十枚三千圓も飛出して來たので金塊を安東に密輸しての歸途とにらみ宣川で下車を命じて目下取調べ中、老爺は平北龜城郡龜川面鹿君一香と判明

清津朱乙間　混合列車運轉

【清津】北鮮鐵道局では十二月一日から清津、朱乙間に新たに混合列車を運轉することになつた、發着時間は左の如くである

▲府津發午前十時十分—朱乙着午後零時十分▲朱乙發午後三時—清津着午後五時八分

清津にも防護團

郷軍を中心に編成　非常時に對處する

【清津】郷軍會では現下の時局から萬一の空襲を豫想し府民の防護を全うするため武矢隊、防護隊各隊に防空聯盟と連絡協調して大々的防護團を組織することになつた、右防護團は府民の外、完備してゐる所はないが國境地帶といふ重要性から在郷軍人會長の聯合で組織すると

清津の衛生檢査

【清津】理髪業、食飲店營業取締規則の發布をみて以來當業者は規則に準據して改善を行ひつゝあるが近く一齊檢査を行ひ違反者は嚴重處罰することとなつた

失踪二十七年

"生きてゐます"の抗議　家出したまゝのお婆さん　失踪宣告に驚く

【平壤】德島縣德島市東富田町生れ平壤府櫻町新居しまさんは三部辯護士を代理として木村地摸排新居けんさんを相手取つて失踪宣告に對する不服申立訴訟を平壤地方法院民事部へ提起したが理由は原告は内縁の夫と共に明治四十一年出郷したまゝ渡鮮したが廿七年間一度も音信もしなかつたので被告は原告が家出してから七年目に生死不明との理由で同地裁判所に公示催告の申立をなし更に失踪宣告判決の申立をなし大正十四年七月原告を失踪者として宣告したことを最近に至り知つたが死亡したのではなく五人の子まで持つて生存してゐるといふにある

義勇消防隊　羅津に創設

【羅津】消防組は私設の不完全なもので一旦火災でも起らんか風は強くしかも木造のバラック建ときてゐるので手も足も出ず一なめにされるは明で過般來警察當局で義勇消防隊の組織に力を盡し市内を三部に分ち各部の消防手は町内總代と協力已に選定を終へ目下正副組頭の詮衡中であるが愈よ火災シーズンに入つたので水の乏しい當地では先づ火災を起さぬ様、夜警を實施することになつた

吉州英兆校　年内に開校

【吉州】多年の懸案であつた吉州英北面公立普通學校はこの程設立認可があり建築坪數は、校長官舍を含み百五十五坪總工費六千四百餘圓で板野組に落札、工を急いでゐるが來月十五日までには竣工の豫定で年内には開校の運びとなる筈である

咸南の養蠶　懇談會

【咸興】咸興道廳の經濟時代養蠶振興を如何に指導すべきかを協議すべく咸南道では二十七日養蠶供鑑際終了後養蠶懇談會を開催

産繭增加—既設桑田の肥培管理、桑苗の補立增加▲產繭の品質向上—上簇の改良、産繭處理の改善

その他養蠶および桑苗の品質改良、養蠶振興機關の顧成、郡面成繭調査を實行することを申合せた

返り咲く花に　初雪の"お見舞"

"ほんのお印しばかり"でも　本格的の冬氣分

鎭南浦　昨今の鎭南浦地方は珍しくか春日和が續き杏や連翹の花が返り咲くといふ氣候であつたが去る廿九日午前からほんのしるしばかりの降雪をみた。これが今冬の初雪で昨年に比し二十二日遅れ、例年に比し十六日遅れであるが、これで氣溫も相當低下し本格的の冬になりさう

平壤　廿九日朝來初雪が降つた、今年は非常に温かで例年に比して四十二日昨年より十七日遲い

これは物騷

慢性腸チフス夫人　さかんに蒔き歩く

【咸興】腸チフスの慢性菌保菌者といふ至極物騷な婦人患者がある片倉製糸會社々員平下（假名）氏夫人のぶ子さん（假名）は外見普通人と少しも變らぬ健康體であるが、體内には絶えずチフス菌を保有してこれが知らずくの中にあちこちに撒布されるといふ、片倉會社では數年前からチフス患者の發生が著しいので昨年二月會社員一齊に檢便の結果前記患者が發見され爾來ピタリ同社のチフスは終滅した、のぶ子さんは今年五月からさる十八日まで郷里に歸つてゐたが動くたびに警察部から郷里長野縣警察まで紹介が行くといふ始末で本人もほとほともて餘してゐる

二十九日引返し、午後三時四十分茂山發列車で歸城の途についた

清津の交通　一般に警告

【清津】清津署では親切をモットーに一般交通道德の向上に努めてゐるが再三の注意にも拘らず、なほ自覺せず師走の切迫と共にますく交通難を極めてゐるので非難を覺悟して嚴重取締する事になり近く警告を發すると

吉州驛前に　派出所

【吉州】吉州署では驛前に警察官派出所を新設することになりすでに二千圓の寄附金で建築中である

漁大津漁港の　厄介なあと始末

埋立地だけ殘して　動産一切入札處分

【羅南】咸北漁大津の漁港修築に絡んで一萬五千坪の埋立地處分關係は同地土地會社の引受によつて從來の經營を續さねばならぬ當初の計畫であつたが、漁大津自體の位置損態とは相當の距離があり漁港の修築成つて會社が當然引受くべき土地會社の目論見が現實の情勢に依り財源としての埋立地處分といふ最も困難な問題が醸され遂に計畫遂行不可能に陷り、工費償還期限付きの借入金もあり事情はともかく期限付きの借款とも必要から土地處分を扱いてゐたが、社の手を放れて道が直接埋立地の處分に當ることになつて着々進捗し去る二十四日面事務所で宿舍二棟、事務室、倉庫二棟、番小屋二棟、什器、機材など全部入札に附したが、埋立地は一部を漁業組合事務所を水産組合倉庫敷地にあてる外目下計畫中の公營市場敷地をもこゝに求めるに至るものとみられ第一期の處分は大體に終つた譯である

内金剛座談會

【内金剛】杉准陽署長の初度巡視を好機に内金剛警察會の主催で去る二十九日午後五時から旅館不知火支店で歡迎晩餐會を兼ね座談會を開催、雪の金剛山を宣傳するとになり冬期中の探勝客の除雪、消防組の新設、一般探勝客の保健施設、衛生上公衆の出張所設置を可決した

ひよつこり　舞込んだ福の神

咸南の農家へ密蠟　一萬斤の買手つく

【咸興】咸南農家にざつと一萬圓の現金が流れ込まうといふ不況時代に耳よりな話この程阪神湾西京城支店から咸南道に密蠟購入の商談があつたが、百斤百圓で來年七月までに一萬斤買ひたいといふ申込みである

咸南道内の密蠟生産は全部下主るところで農家副業として行はれ端川郡を筆頭に道内生産年額八千六百五十九キロで充分この申込に應じ得るのみならず從來道内蜜蠟生産は殆ど各戸の自家用程度のものだつたので一斤十圓の買値は現相場に二三倍する好い話で每年この程度の需要があれば細農の經濟生活は大いに潤ふものと喜ばれてゐる

大串參謀長　茂山部隊視察

【茂山】廿七日午後二時五分茂山着列車で大串朝鮮軍參謀長が來茂驛頭には守備隊長山口少佐以下今關分會長、郡守代理、小田府校會長、その他官民多數の出迎へをうけ署長室で主なる官民と挨拶、直ちに山口少佐の先導で馬で茂山守備隊、分院、憲兵隊、邑内巡視の後吉田屋旅館に一泊翌廿八日自動車で三長守備隊に向つたが

羅南社交會　近く發會式

【羅南】既報羅南では據て修養社交團體の結成を計畫中であつたが二十七日夜本願寺で發起人會を開催、會則の起草に關する協議を遂げた、なほ會名は同仁會あるひは同成會と稱することになるべく事務は邑事務所で執行、發會を急いでゐる

吉州滿洲語講習

【吉州】吉州邑有俱樂部では今冬

流感の猛襲

國境一帶に猖獗　渭原は全滅に瀕す

【新義州】一日中に急に黙りす寝を並べてゐると報告の國境各地る五頃の悪性感冒のため國境各地に十名の死亡者を出してゐる新義州府内にも猖獗流行してゐるので注意を促めた中にも渭原の如き六百七十三名の罹病者を出して渭原は全滅中

人の噂

▲高尾咸北警察部長　廿八日羅南發上城
▲古川北鎮次長　廿七日上城
▲根津龍氏（十九師團經理部長）廿九日茂山、三長兩守備隊巡視のため茂山へ
▲本多咸北農務課長　廿九日歸任
▲本田忠北山林課長　廿九日隣城へ一日歸任
▲仲忠北小作官補　卅日から二日迄清州、沃川兩郡へ
▲高橋院治氏（忠北道囑）卅日鎮川郡、報恩、沃川各郡へ六日迄出張
▲古沢忠北産業技師　卅日沃川、永同、報恩各郡へ二日迄
▲龍頭羅南要港部司令官　二日來羅
▲宍戸鎭海要港部參謀長　光州へ
▲久見金北官房主事　廿九日京城へ

難破船

◇……三十年後に備へる道の施設に目先は利く、鬼は來年の事を笑ひ永い將來の遠大な計畫は笑はず

◇……持ち腐れの寶に一億噸の炭鑛はあり、ヨラさんの手出し遲しとも、持ち腐れにならぬ結果は遅からず

◇……いはゆる平鐵業の拘産で主産地三道の業者が擡手の評定、もとよりドン栗の背比べは許されぬこと

◇……生きてゐて生きてゐますの抗議、不思議としても不思議ならず、暢氣な家出婆さん二十七年振離れの記

◇……親子離れて互ひに別個の世界に迷ふこと八年、捨てらも捨てられても忘れぬは親子の情、奇蹟の再會

朝鮮語講義錄
定價月六十錢、三ヶ月一圓七十五錢、六ヶ月三圓四十錢全卯（一年）六圓五十錢（全部印刷済につき誕月分にても同時に發送することを得（内容見本進呈）

鮮和新辭典
引き易く判り易く持ち易い輕便な朝鮮語の辭典で收語二萬餘に達す。三六版九百頁、總クロース朝美裝、朝鮮語に志す者の不可缺る好指南書。定價三圓、送料二十錢

日鮮單語對譯集
本書は國語より朝鮮語を捜ぶる唯一の朝鮮語辭典であつて内容豊富に、携帶便に、例も亦平易である。四六版三百頁、定價一圓、送料十六錢

警察官朝鮮語教科書
上、中、下、附録の四冊一組、定價四圓、送料五十錢
本書は朝鮮總督府の推奨本にて、警察官講習所本科生、講習生を初め全鮮二百餘の警察署、刑務所等の教科書又は参考書として指定され推奨されてゐる。現任警官は固より、警察官、看守等を志す者の必讀の書籍である。

中等學校朝鮮語教科書
本書は内地人生徒に朝鮮語を教授する中等學校の教科書にて夙に高等商業、高等農林、法學専門を初め各地の官立公立師範學校、公私立商業學校等の教科書として採用されてゐる。（昭和四年三月二十七日總督府檢定濟）定價上下各八十錢

中等教科朝鮮語文典
朝鮮人學生騷ぎの起る每に「朝鮮語を教へよ」「朝鮮語文法を教へよ」の叫びを聴くが、好適の文典なきを以て本會が編纂し總督府の檢定（昭和三年三月廿七日附）を受け發行したものである。各地の公私立普通學校用として採用されてゐる。定價一圓、送料二十錢（本書は朝鮮文也）

朝鮮語受驗者必携
總督府の朝鮮語獎勵試驗の方法と各種試驗の狀況を記述したもの、附録に試驗官の「受驗者の心得」を附す。定價一圓、送料十六錢

朝鮮語試驗問題並譯文集
本書は大正十年以來施行の朝鮮語試驗に出題されたる一切の問題を網羅し、之に正確なる譯文と、親切なる註釋を加へたもので將來試驗を受けんとする者の缺くべからざる好參考書である。定價一圓、送料十六錢

普通學校朝鮮語讀本卷一譯
普通學校朝鮮語讀本卷一を翻譯すると共に語文法正縮字法解説を附せり。定價（送料共三十四錢）其他總督府編纂朝鮮語讀本卷二～四譯（送料共各五十六錢）等あり

中等朝鮮語講座
本講は第三回目の發刊にして、三箇合格者にして一回一回に所謂むさぼる人々の待ち望み申のものにて中・高朝鮮語研究機關として大いに歡迎されつゝあり。定價月額六十錢、三ヶ月一圓七十五錢、六ヶ月三圓四十錢

京城太平通一　朝鮮通信社内　朝鮮語研究會　振替京城一六〇六　電話光一七六六番

南鮮版

今年のボーナスは割がいゝぞ
上薄下厚の親切な割當
慶南のお巡りさん達早くも懷勘定

【釜山】年末が近づいてきて早くも俸給生活のサラリーマンに賞與の噂が流れ始めた、慶南警察部でも治安の第一線に起つて活動する一千四百名の警官諸君の日夜の努に報ゆるため査定を急いでゐるが本年は大體昨年よりも割合がよく巡査、巡査部長級は平均十五割警部補級は平均十二割見當であつて下に厚く上に向つて遞減する編成方針であつてそれだけ行き屆いた親切味を見せた割當である

模造眞珠の販賣を統制
淸州郡の重要特産物
朝鮮物産と契約

【淸州】淸州郡の特産物の一に數へられてゐる模造眞珠細工品は年産額四萬圓に達し農家の副業として又家內工業として漸次普及進展の狀勢にある、これは始め忠南鳥致院郡內農民が、當局の指導、奬勵を侯たず自發的に湖暗い溫突內に困つて硝子を材料に製造して來たのが、今日上流階級の裝飾品として需要が增加したもので、當局でもその品質が改善され、又利用價値が高まつて來たのに着眼し近年、販路開拓に積極的に乘り出したため益々、農家の副業として有望となつた、製品は從來仲買人等の手を經て內地へ移出してゐたが今般郡當局ではこれが販賣を統制して生産者の利益を增大するため仲買人による取引方法を全廢し、忠南鳥致院、朝鮮物産株式會社との如き保證で指定販賣契約を結び三十日から販賣を開始した即ち販賣所は當分の間、江外面事務所內に置き、販賣統制の見込みが立つた時は江內、江西、玉山、四州の四ヶ面に設置する販賣は江外面の市日の前日に行ひ、生産品の品質統一の關係もあつて、原料は會社から貸與で供給府定し同樣指定な生産者には原料の前渡の便宜をも圖る、生産者をして組合を組織せしめ組合に據り且を置き給料は會社から寄附の形式で提供生産品の等級は一、二等、等外の三種とし買上數量は限定せぬ品質の改良、增産、奬勵のため郡當局では、前記四ヶ面の外四州面も加へて同模造眞珠の生産奬勵をなす計畫を樹てゝ右朝鮮物産株式會社との協定に基づき販賣を開始するに先立ち去る二十四日から二十八日までに亘り五ヶ面でそれぞれ打合會を開催した、因に現在の生産者數は一千六百名である

大邱の行區擴張
府議の實地踏査で
編入區域の追加が大體決定
面の大廢合を斷行

【大邱】府の行政區域擴張は府會議員一同の大規模擴張案により豫定地と要望地を二十七日實地踏査した事は既報の通りであるが、調査の結果大體城北面の山格洞、新岩洞、達城面の一部編入は最早確定的と見られ達城郡では區域擴張案の決定と共に面行政不均衡その他による相當大がかりの面廢合を斷行するものと見られてゐる

頭龍金組總會

【統】頭龍金融組合臨時總會は二十四日正午大、町營業所で開催左の事項を附議する

一、定款中一部改正、法定準備金繰入分、組合長及役員選擧補缺選擧

女を誘拐
賣りに行く
途中で捕る

【大邱】二十九日午前十時過ぎ大邱に來る花郎バスの中で朝鮮婦人の女連れの男があるのを大邱署員が發見し取調べた所男は慶南陝川郡陝川面仁谷洞李成淑(三八)で慶北慶山邑內金面任女(一七)をうまく口說き落して親父の金六十圓を盜ませ大邱に連れて來てどこかへ賣り飛ばさんとしてゐた事が判明、早速大邱署のブタ箱入り

大邱刑務所にチフス

【大邱】二十二日大邱刑務所の囚徒金介洞(二〇)が發病し診療中であつたが二十八日腸チフスと診定され所內は大消毒を行つた、病原菌につき調査中

泗川郡の自警團
三百を超ゆ

【泗川】郡では自力更生運動の徹底を期するため先づ郡內各邑面、各部落に亘り自警團を組織することになり去る九月末までに三百二十九團體(團員一萬三千二百二十五人)を組織し去る十一月十日から十六日までに、これが聯合自警團の發團式を擧行し、農村振興運動に一段の拍車を加へてゐる

瞼の父と
八年目の邂逅
奇しき運命の少年よ
大邱少年保護所に朗かな浮世劇
嬉し涙に暮るゝ父と子

【大邱】二十八日午後大邱少年保護所に慶南咸陽郡二洞面馬上洞朴根高と名札に書いた名刺を差出し『こゝに朴根大といふ子供はをりませんか』と問ふのでわけをたづねた所『朴根大は自分の息子で七、八歳の頃行方不明になり以來尋ね歩いてゐたが大邱少年保護所にゐるといふ噂を聞いて來た』といふので同所員は現在同所の收容少年である朴根大君(一八)を呼出した所兩人は暫く無言のうちに顏を見交してゐたが遂に『お父さん』『根大よ』と呼びつゝひしと抱きあひ、しばし嬉し涙に暮れてゐた、朴根大少年は前記朴根高氏の一人息子として生まれ兩親の限りない慈愛の下に育てられてゐたが八年程前ふとした事から迷ひ兒になり乞食となつて各地をうろつき廻る內に大邱に辿りつき、昨年十一月大邱署で不良狩りをした時同署で少年の住所を調べたが判らず、同少年の言語、動作から見て心からの不良少年でない事が判明したので少年保護所に收容、同所の模範少年として今日に至つたものであるが去る二十八日瞼の父と對面し二十九日父子打ち連れて歸郷の途に着いた

達城郡の綠化計畫

【大邱】慶北大邱府民の燃料の供給地達城郡では大邱府と提携し近く燃料問題を解決すべく計畫を立てると共に先づ郡內森林の徹底を圖るため來年度には補助造林指定區域及び要植栽地等に夫々的林相の整備を進めてゐる、荷之と併行し郡內砂防工事實施區域も新綠化をなす計畫を樹てゝゐる

赤い學生
晋州高普に
またも發見

【晋州】晋州高等普通學校はこれまで數回に亘つて赤化不穩分子を出してゐるが又復去る十一月七日同校五年生南某(二〇)=假名=が馬山府午東洞自宅に潛伏中晋州署の手配により馬山署員に逮捕され晋州署に護送、目下嚴重取調べ中であるが、探聞するに南某は數年前から共産主義に共鳴し常に赤の書籍を耽讀し生徒間に赤化宣傳をしてゐたもので奇怪行動が屢々あつた爲學校當局が彼の行動を内探の結果その事が判明し學校當局では、直ちに本人を放校處分にすると同時に晋州署の活動となつたものでこれがため父兄及び學生間に動搖の形あり、學校當局は目下嚴祕中である

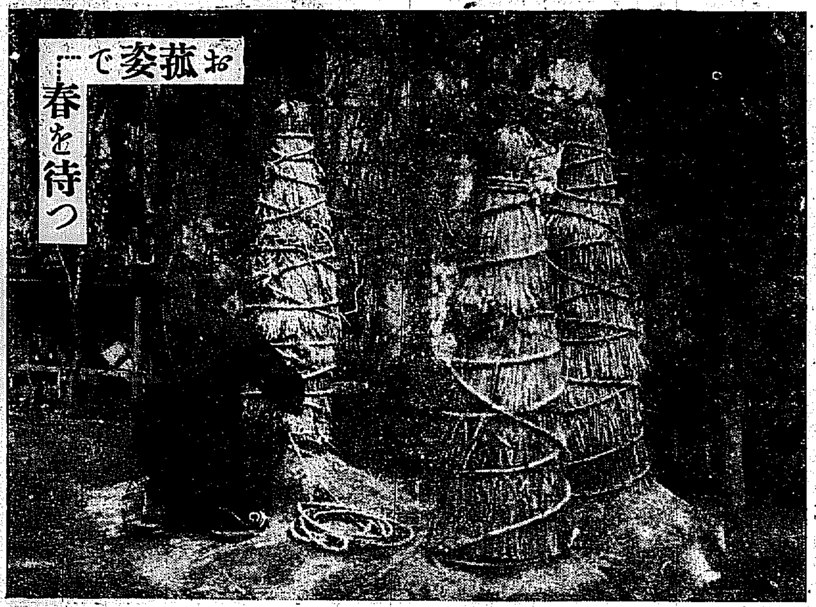

今度は双兒の棄兒

【大邱】二十九日午前四時頃府內南山町修女院門前に生後三日位の女兒双兒の棄兒があるのを通行人が發見し大邱署に屆出たので慶北救濟會に引渡した、今年になつて大邱の棄兒は七十四件に上つてゐるが双兒の棄兒は珍しい

郵便物激增で
年の暮を知る
大邱郵便局では
既に戰端を開始

【大邱】歳末行進曲は郵便局から――歳末も愈よおし迫つて來たので商人等の郵便局往來がこゝ數日來頻繁になり集金郵便も激增して來たが去る二十七日大邱郵便局では貨物引換郵便の商品が三千個近くにも上り局員は俄然緊張の色を見せ歳末の郵便合戰を待ち構へてゐる

牛と豚
數頭燒死
釜山鎭の火事

【釜山】廿九日午前九時半釜山鎭凡一町李龍根(三七)方から發火し隣接せる牛舍四棟百九十四坪及藁百束を燒失し活牛一頭豚數頭を燒殺して鎭火、失火の原因は溫突の焚過ぎで損害五十圓の見込み

統營の火事
不始末から

【統營】既報、統營吉野町服部精米所機械工場から二十九日午前五時頃發火し工場一棟倉庫三棟約白米五斗米約四百石係り全燒し同六時鎭火、損害は約二萬圓(火災保險一萬五千圓)で原因は目下統營署で取調べ中であるが火災の前日二十八日夜、隣日の籾摺運轉の爲をした際の火の不始末から大事を起したものらしい

歳末の盜難豫防陣
大邱府內の各金融機關と
―警察當局が密議―

【大邱】既報=歳末を控へ頭發盜難防對策研究のため二十八日午後七時から慶北道警察部長室で府內各銀行、金融組合、無盡會社、東拓等の金融機關の代表者に大河原慶北保安課長外關係警察官が集合しその他の地方における盜難の經驗談および希望をお互ひに忌憚なく語しあひ同十時散會した打合せの內容は祕密を嚴守へてゐるがとにかく盜難に電話を增設し何處からでも「泥棒」とだけいへば直ちに郵便局から警察へつながれ直ちに警察官の活動で瞬く間に犯人を逮捕する事が出來る樣になつてゐる

高利地獄から
浮び上る農民
慶北の低資融通既に百萬圓
高利貸は續々廢業

【大邱】慶北農村の高利債借替へは昨年度に分割貸金貸與された低利五十萬圓と本年度に二十五萬圓を割當てられたのでこの七十萬圓と更に組合の手持資金及び聯合會支部の資金總額七十四萬圓を加算し道財務部から一定の方針を示して道內各組合に當らしめてゐるが既に十月末日までに五十一萬圓を掃ひ出し十一月に入つてから急激に增加し六十萬圓を突破してゐる模樣で農民の借金がこれだけ低利に整理されたわけである、これがため農民の膏血を絞つてゐた高利貸業者は殆んど致命的影響を受け到底金融業をやつてゆけぬ樣になつたので廢業する者が續出し金融業の營業稅は非常に減少を來たしつゝある有樣である

青年團に感謝狀

【釜山】過般擧行された釜山の防空演習と燈火管制の際特に活躍して演習の遂行に支障なからしめた草梁町と山里青年團に對し統監官であつた西村鎭海要港司令官から廿九日感謝狀を贈られたので近く大島府尹から青年團に傳達される

農民を苦しめる
無理算段の虛禮お廢し
冠婚葬祭費に年收の約半分も空費
慶南で儀禮の標準を決定

【釜山】農村更生と自力更生のスローガンを掲げて經濟的難關と心的生活の二方面から農家の立直しに邁進する慶南では道內二十八萬六千戶百五十二萬人の農民の殆んど全部は依然として冠婚葬祭の儀禮に一ヶ年の收入の三割乃至五割を費し疲弊く有樣の虛禮に服姿飾など慣行しつゝあるが苦しんでゐる狀態にあるので先づこの收入を度外視して行はれる弊風を打破し農家の生活程度に適應した儀禮の標準を設定する方針のもとに各地方の主な慣習と指導部落六十ケ所に冠婚葬祭の改善と簡易を失せぬ程度行ひ得べき標準費用その他に關する諮問を發し來る十二月中旬委員會を開催し愈儀禮改善の標準を樹立することに決定した

三地の荷主
鮮航會に强談判
釜山、大邱、馬山の代表者
六項目の方針決定

【釜山】既報鮮航會を中に挾んで鮮航會と交渉をすゝめることになつた釜山、大邱、馬山三都市の米穀業者代表は釜山與井谷、五島、地から木谷久一(大阪)直木(兵庫)氏以か千葉、大邱側岡、高田(馬)各氏も参加して廿九日午前十一時から釜山米穀取引所の樓上で荷主側の態度を決定させるため協議を遂げたが左の如く交渉方針の決定をみた

▲運賃は十二月六十四錢、一月以降六十三圓を承認▲但し右は運賃を引下げる▲運賃改訂期を一ヶ月繰上げること▲運賃先拂ひの廢止一部のため現地拂ひ、着先拂ひに變更することは釜山として承認し難し▲補助航船の寄港(三百噸以下)現在小型船の寄港を認めれば、釜山側はこれを利用する一部のために西鮮を侵蝕される▲運賃値下げ交渉に關しては釜山、大邱、馬山は聯合妥約をなすこと

忘年會は
遠慮しませう
慶北ではお役人に
虛禮廢止のお達し

【大邱】先般の民心作興詔書に際し慶北道では虛禮廢止、賞與中止等を申合せその主旨の徹底を圖つてゐたがなほ幾分遺憾な點もありその上年末を控へ忘年會等の催しが多くなるので近では二十九日道內、各郡廳に道內務部長方面に通牒を發し申合事項の主旨徹底につき注意を喚起した

大塚氏に敎育功勞章

【淸州】本年度敎育功勞者として選ばれた淸州公立普通學校長、大塚稀藏氏は、今般帝國敎育會創立五十周年記念事業として敎育功勞者選拔表彰に當り、慶北敎育界から唯一人その選に入り、二十八日午前十一時道廳で、南宮知事から光榮ある功勞章の傳達式が行はれた、大塚校長は初等敎育に盡瘁すること二十八年、溫厚篤實な人格者として內外の信望厚く、現に奏任待遇である

師走の街頭に
自動車ご注意
釜山に二つの事故
負傷者二名を出す

【釜山】廿八日から廿九日にかけて忙しい歳末迫る師走の街頭で自動車事故が頻發した――廿九日午前六時四十分頃釜山草梁町一丁目を疾走中であつた釜山邑內運轉手朴□操縱のトラックが田舍行電車と衝突しその際通行中の寶水町士張且俊(二)は逃げ出し損ねてトラックに轢き倒され右脚部を骨折の重傷を負つた

◇

廿八日午後二時過ぎ釜山佐川町で京平町二丁目朝永商店のトラックは通行中の同町鄭□□をはね飛ばして頭部その他に負傷

◇

同日午後十時京平町二丁目にて水品町一宮虎大(三)が錦町ミツワタクシーの圓タクにはねられ顏その他に治療三週間を要する負傷を負ひ大邱外科醫院の手當をうけた

質屋詐欺送局

【大邱】大邱地方法院檢事局として質屋、貸座敷等に召喚狀を發し詐欺を働かんとした渡邊平太郎(二)及び文永烈(一)の兩名は二十九日一件記錄と共に身柄を大邱檢事局へ

濟州の勇士凱旋

【濟州】昨年十二月、恒岡の第四十七聯隊の一員として熱河に出征し赫々たる武勳を樹て凱旋した濟州出身一等兵若山光君(二三)は今回除隊となり廿九日午後三時十五分濟州到着凱旋したが、驛頭には南宮知事を始め多數の出迎へがあつた

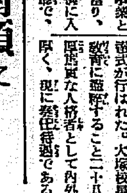

◇【大田】忠南の農村振興研究會は五日午後一時から道廳第一會議室で開催

◇【大田】忠南道學務部では二日午前十時第廿五期巡査教習生入所式擧行

◇【鳥致院】皇后陛下の御安産を祈願するため鳥致院小學校、女學校の生徒四百餘名は廿八日午前九時神社へ參拜した

富士屋債券株式會社株式募集

◎愛券家の福音◎

設立趣意書

[illegible]

○初年度配當豫定年二割五分

昭和八年十一月廿五日

富士屋債券株式會社 發起人一同

○定款、說明書申越次第進呈

募集要項

一、資本金　金貳拾萬圓也
一、公募株數　五千株
一、公募金額　金貳拾萬圓也
一、壹株金額　金貳拾圓
一、申込單位　壹株以上
一、申込證據金　壹株ニ付金五圓也
一、申込期間　自昭和八年十二月十日 至昭和九年一月廿日
一、募入方法　申込順ニ依リ締切募入
一、募入確定期日　昭和九年貳月拾日
一、株式拂込金　全額拂込ニ付壹株金貳拾圓
一、株式拂込期日　自昭和九年二月拾日 至同年同月拾日

◎株式申込・拂込・取扱場所
奈良市西御門町廿五番地 富士屋債券株式會社創立事務所 電話奈良一一八三番 振替大阪二〇七〇九番
奈良市東向中町 株式會社 吉野銀行奈良支店 資本金五百萬圓 電話奈良一四五・九〇二・三九五 振替大阪六〇八三二番

創立發起人
陸軍歩兵中佐從五位勳四等　英　健也
陸軍法務官正五位勳三等　水野米次郎
實業家　宮本忠澄
實業家　奧野貞治
實業家　櫻井以次
實業家　村上顯宗
實業家　藤本誠一
實業家　野木幹嗣

顧問　水木要太郎
顧問　山田嘉久次郎

◎肝油ドロップス

化學工業博覽會金牌・進歩賞
帝國發明協會優等賞受領

ヴイタミンAD等主要成分の含量極めて濃厚なる內外特許濃厚肝油を原料とす

(例へば內外普通肝油のヴイタミンA含量は不定を極め、本濃厚肝油は實に其五乃至三十倍の濃度に含有す)

更に鐵、カルシウム、燐、キナ及ヴイタミンB等の强壯料を適宜に含有せり

(凡そ、滋養强壯料として其內容の充實せる事、遙かに一般品に超ゆ)

併も諸糖類並に含窒素物に依りて完全に乳化を行ひたるを以て、消化吸收最も容易にして、胃腸を害ふの憂ひ無し

(肝油の缺點たる嘔氣、消化不良、下痢等胃腸の障害を起し易きを全く除いて、永く連續食用に堪へしむ)

小球形の菓子狀を呈し、美味佳香なるを以て小兒も喜んで食用す

(毎顆の含量一定せるを以て總て食用に便に、特に肝油の飲辛きに代へて美味佳香なるが故に何人にも適し)

滋養性に富む特殊の皮膜を施したるを以て、變質腐敗の虞れ無し

(即ち四季を通ずる理想の滋養料)

一日僅りに六顆を採るとして、今回新發賣の極大瓶なれば、一日僅かに九錢

(毎一顆のヴイタミン含量純良肝油二・五瓦に相當せるを以て、六顆は即ち普通肝油十五瓦に相當し、併も其滋養力の大なる同日の談に非ず)

要するに、◎肝油ドロップスは普通肝油の有らゆる缺點を除き得たるのみか更に許多の特色を加へ、遙かに小粒を以て遙かに大なる滋養强壯力を現す。

一般榮養不良、虛弱、貧血、產前產後、精力減退、老衰、神經衰弱、其他特に榮養不良に基く夜盲等の眼病、及び佝僂病の如き骨病、百日咳、腺病質、殊に肋膜炎、肺尖加答兒、其他結核性素質を有する病弱者に對して、種々の直接醫療方法の傍ら、榮養補給を目的とするに最も適當なる滋養强壯料なり

理想の肝油製滋養强壯料

美味佳香の菓子形にして、小兒は勿論、何人の嗜好にも適し消化吸收亦最容易にして、胃腸を害ふの憂無く、併も諸强壯料の配合に依り、北滋養强壯力極めて優秀。日廣般なる

藥學博士　河合龜太郎氏創製

日英米佛專賣特許
醫學諸大家實驗推奬

進呈 醫學諸大家の實驗推奬に關する文獻説明書並に見本品

用量、用法、其他の詳細は添附說明書に記載

(價定) 五十顆入一瓶 一圓二十錢 / 百廿顆入一瓶 二圓二十錢 / 三百顆入一瓶 四圓五十錢

賣捌 藥店・和洋酒食料品店・雜貨店。萬一品切れの節は本舖より直送す(送料當方負擔、東京市內は一瓶にても配達)

◎ミツワ石鹼本舖 丸見屋商店 (東京・日本橋・馬喰町)

C44

健康増進と肝油劑

醫學博士 細田壽榮重氏述

肝油は昔から滋養品として羸弱な子供や、虚弱な體質の人、呼吸器病の人、貧血の人などに用ひられて居つたが、特に近年「ヴイタミン」といふ滋養素が、從來から知られた三滋養素即ち蛋白質、脂肪、含水炭素以外に我々の身體の發育並に健康保全に必要不可缺なものだと云ふ事が闡明されてから、一層その實用が激増して來た。

抑も此の肝油なるものは大口魚族の魚類の肝臓から採出された脂肪油で、人體に缺くべからざる脂肪性の滋養品であつて他の脂肪油よりも比較的消化吸收がよろしく加之此の中には「ヴイタミン」A及び「ヴイタミン」Dなどの非常に人體に必要な養素が含まれてゐる事が、近代の榮養化學によつて立證されて居る。さて其の中にある「ヴイタミン」Aとはどんな效果のあるものか、といふと

「ヴイタミン」Aは動物の成長に必要な養素であつて、「ヴイタミン」Aを全く含有しない食餌で成長しつゝある動物を飼育すれば初め其の成長速度は遲くなり、次には成長が中止するに至り、其後體重は次第に減少し、抵抗力は非常に衰退して種々な疾病を起して遂には斃死する。即ち「ヴイタミン」Aは動物の成長に必要である許りでなく、また健康を維持するに非常に必要である事が判る。「ヴイタミン」Aは體内至る所にあるが、殊に肝臓に多くある。即ち體内に於ける「ヴイタミン」Aの主なる貯藏所は肝臓である。

乳兒は乳汁のみで成長して行くものであるから、乳汁中には各種の「ヴイタミン」が存在する事は論なき所で、其の含有量は母體の攝取する食物が「ヴイタミン」に富んで居るか否かによつて影響を受けるものである事は常識で、或る婦人の乳汁中の脂肪含有量は正常でありながら、其の乳兒が生後一ケ月餘で發育が停止して成長しなくなつた。それで一食匙づゝの肝油を一日三回づゝ與へて見たところ、乳兒は漸次發育し始めたといふ實驗でも此の間の消息が窺はれる。「ヴイタミン」Aは母體から乳汁によつて體内に貯藏されるものであるから「ヴイタミン」Aに富んだ多量の乳で養はれた動物は、離乳後「ヴイタミン」Aの少い食物を與へても體内に貯藏した「ヴイタミン」Aを使用して一定期間發育を續けるが、以前に「ヴイタミン」Aの少い乳で養はれたものは早く發育が停止するといふ事實は動物實驗で證明される。即ち乳母が攝取する食物の良否は其の乳汁で養はれる小兒の健康及び發育に直接影響を及ぼすばかりでなく、離乳後までも其の影響が著しく及ぶものであるから、此の邊の消息には大いに注意されねばならぬ。

脂溶性「ヴイタミン」（ヴイタミンA・D）は脂肪新陳代謝に密接な關係があると考へられて居り、また佝僂病や骨軟化症などの豫防に肝油が有效である事は既に從來多くの臨床家から認められて居るところで、發育の盛な幼若な動物に之等「ヴイタミン」の缺乏せる食物を與へて育てると、體内に「カルシウム」の沈着する事が悪くなり、佝僂病樣の骨變化が起つたり齒牙の石灰沈着も悪くなるといふ事も實驗的に知られて居る。是等の事實を綜合して見れば「ヴイタミン」Dが「カルシウム」の新陳代謝に密接な關係があるものと思はれる。なほまた燐の新陳代謝にも關係があり、此の「ヴイタミン」が食物中に十分に存在する場合には「カルシウム」及び燐は經濟的に利用されるけれども、然らざる場合には以上の物質の新陳代謝に對する調節作用が行はれないために其の新陳代謝に障碍を起し、從つて化骨作用等が不良になる。

「ヴイタミン」A・Dの效果

乾性眼炎や夜盲症などは「ヴイタミン」Aの缺乏によりて起る一種の「ヴイタミン」缺乏症であるから之に對しては「ヴイタミン」Aは特效的に作用する。「ヴイタミン」Aは肝油、バタ、牛乳、鷄卵黄、青菜等に含まれて居るが、此等のものゝ中肝油が最も多量に「ヴイタミン」Aを含有して居る。「ヴイタミン」Aは小兒の發育に重大なる關係を有する事は今日疑ひなき事實である。故に小兒の榮養については食餌中の「ヴイタミン」Aの含有量に留意する事が肝要である。此の際注意すべきは乳汁中の「ヴイタミン」含有量は、その乳母の食餌中の「ヴイタミン」含有量の多寡によつて著明な影響を受けるものであるから、乳母の食物が適當でない時には乳兒の發育が悪くなる場合があるから其の食物には特に注意して成るべく「ヴイタミン」の豐富な食物を與へる事が必要である。發育の盛なものほどまた盛に運動する者ほど多量の「ヴイタミン」を要するから、特に發育が盛で運動の激しい小兒は多量の「ヴイタミン」を攝取しなければ成らぬ。此の時に「ヴイタミン」過少の食物を與へて置くと發育障碍を起す危險がある。殊に乳兒が離乳する時期の食餌については此の事に就て最も注意を要する。

「ヴイタミン」A・Dの缺乏せる場合

食餌中に「ヴイタミン」Aが缺乏すると幼若動物はまづ成長が停止し、次いで體重が急速に減少し

結核症に對して「ヴイタミン」Aが特效的の效果があるかどうか一前述した樣に體内に「ヴイタミン」Aが缺乏すると一般に傳染病に對する抵抗力が減つて之に罹り易くなるものと考へられて居るから、「ヴイタミン」Aの缺乏した食物を長い間攝取するとか或は妊娠または授乳などのために體内に「ヴイタミン」Aが缺乏する樣な事があれば結核にも罹り易くなり、また一旦之に罹れば普通の人よりも其の進み方が早いと考へられるから平常の食物には注意して妊婦や乳母には「ヴイタミン」の豐富な物を與へる事は保健上必要な事である。此の際肝油のやうなものを與へる事は勿論よいが、其他にも牛乳、鷄卵黄、新鮮な野菜、青菜類などのやうな他種の「ヴイタミン」にも富んだ物をも充分攝取せしめねばならぬ。肝油は古往から榮養の悪くなる疾患の場合に用ひると榮養をよくし、治療を助けるといはれて居る。實際小兒に於て肝油を與へると不良の徴候が増加したといふ樣な實驗もあるのである。

肝油の榮養上の效果は叙上の如くに相當見るべきものがあり、一般に應用せられて居るが、實際に使用に當つて特有な臭味の不快なる事、また之を持長服用する時往々にして嘔氣を催し或は胃腸障碍を起し易い等の缺點のために、持續使用するに堪へないといふ場合が甚だ多々ある事は又甚だ遺憾である。愛に見る處あつて河合藥學博士が苦心研究の結果「ミツワ濃厚肝油」といふを創製されたが、之は臭味の不快な缺點も殆んど除去せられ又攝取が少くて而も有效成分が僅多に含有されて居る。即ち從來の肝油よりも小量の服用によつて其の有效成分は遜色無く攝取し得る事は理想的の製劑で、此の濃厚肝油を原料としてそれに燐「カルシウム」、鐵、規那、「ヴイタミン」B等の人體に極めて有要なる強壯劑を配伍して精製されたる「ミツワ肝油ドロップス」といふがある。之は佳香美味の小球菓子狀になつて居て小兒や婦人でも嫌惡なしに好んで持長服用し易いものであり、同時に乳化してあるから消化吸收のよい事も事實である綜合的榮養料として最も妙味あるものと云へやう。

（家庭醫事新報第一九九・五號より轉載）

ミツワ肝油ドロップス（壹五十顆入定價壹圓貳拾錢、百二十顆入貳圓貳拾錢、三百顆入四圓五拾錢）で藥店、和洋酒食料品店、雜貨店、百貨店等にありますが、品切れの節は東京日本橋區米澤町ミツワ石鹼本舖丸見屋商店藥品部へ注文あれ（送料不要・郵券代用三圓以下可・東京市内は一瓶でも配達）

文獻說明書、及びミツワ肝油ドロップスの見本品、新聞名を記し御申込次第進呈

效果五十倍の昭和新製ミツワ濃厚肝油

肝油の效力は其含有せるヴイタミンA及びDに據るもの故、此等有效成分さへ濃ければそれに比例して其用量は小量にて可なるべく、さすれば肝油の飲み辛さも減少され得、更に胃腸障碍等の不利も避け得られ、附帶的には經濟上にも費用僅小なるを得べし。

即ち、河合藥學博士發明のミツワ濃厚肝油こそは其名の如くヴイタミンの含量實に歐米優良肝油に對し五十倍する濃厚さなるを以て、其用量たる實に十分の一の僅小量にて足り、臭味殆んど無く、決して胃腸障碍等を惹起すの憂ひ無し。

本來肝油の有效成分の含量は區々不定なる上に、又忽ち其效果を低下し易きものなるが、此點に於ても此濃厚肝油に限り常に其效果は一定し、又空氣日光等に依る效果の減少を避くるに努力しあるが故に、之の應用者は安心して其效果に信頼する事を得るなり。

要するに肝油天然の儘に、榮養上見地問題ある脂肪の大部分を脱去したるもの同時にAとDとを常に均衡的に含有され居る事實も亦本品の誇りとする所、即ち發賣元は東京日本橋區米澤町ミツワ石鹼本舖丸見屋商店の藥品部、百瓦入一圓二十錢、新聞名記入の上御要求次第說明書送呈せらる。

昭和新製ミツワ濃厚肝油の效能

(A)、發育不良、發育不全、貧血、萎黄病、羸弱、精力減退、早老、虛弱體質、腺病質、結核性體質、抵抗力弱き體質、姙娠及哺乳中

(B)、肺結核、腸結核、其他の結核性疾患、肺炎加答兒、喘息、百日咳等の呼吸器病、肋膜炎、心臟病、腺病(瘰癧)、糖尿病、腎結石病、神經痛、慢性レウマチス、梅毒其他の寄生蟲病。

(C)、重病後及び手術後の衰弱、產前產後乳汁分泌不足、ヒステリー、神經衰弱、不眠症。

(D)、骨軟化、佝僂病等の骨病、骨格及び歯牙の發育不全、並びに齲齒。

(E)、夜盲症、水疱性結膜炎、結膜乾燥症角膜軟化症、角膜潰瘍症等の眼病。

(F)、腺病性耳病、凍瘡等の皮膚病、痔瘻、痔疾等。

以上の諸症に應用して治療の效顯著に、又豫防の目的にも用ひられ、其效力は確然病苦に冠絶せり。

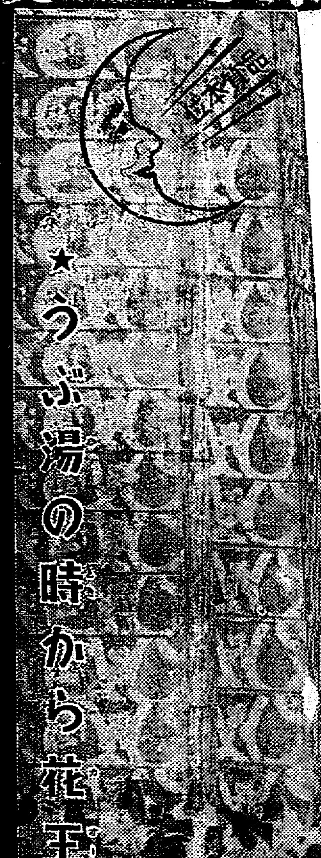

お歳暮に忙し！

歳末の贈答期をひかへて花王石鹼工場では出荷に次ぐ出荷で忙殺されて居ります

お歳暮の贈答品はこれが一番實質的だと御評判御利用を頂いて居ります

花王石鹼は亦本年も記錄破りの御註文でございます

花王石鹼は要るだけ溶けて無駄べりせず　洗つたあとにヌラヌラを殘しません　敏感な赤ちやんのお肌にさへ穩かに作用く纖良さを特長として居ります

三個函　三十錢
六個函　六十錢
一打函　一圓二十錢

この他に花王石鹼工場の代表的製品を美麗な函に詰合はせた御進物用の花王詰合函（一函一圓）がございます

純粹度九九・四%
正價一個十錢

東京・花王石鹼株式會社長瀬商會・大阪

贊化病院　京城府明治町一丁目　電話本局二四一番
内科　小兒科　入院隨意　普通病室及傳染病室
醫學博士　古城憲治

朝鮮貯蓄銀行　殖産積金　貯蓄預金　殖産貸付　及諸貸付　京城府南大門通二丁目

日本共立火災保險株式會社
資本金　五百萬圓
一、當會社は確實を本旨とし御便利に業務御取扱可申候
一、當會社は損失を公平且つ迅速に支拂可申候
一、電話又は御一報次第社員參上可仕候
取締役會長　原錦吾
出張所長　三鍋才次郎

時計蓄音機保險附修理　京城黄金町　電本二三〇四　山岡時計店

金剛山　クスリ　山岸
京城府　合資會社　山岸天佑堂
卸と小売・通信販賣　電話本局　振替京城　每月報發行

寫眞　ワタナベ　本町一　電本二二七八

眼科專門　金井眼科醫院　京城府若草町

みそこし不要　高杉味噌

フンドータカ醬油
フンドータカ印　絶對大多數
高杉醬油釀造場

大阪商船定期出帆
北鮮阪神線
北鮮臺灣行
大連内地直行
門司基隆直行
大阪商船株式會社　仁川支店
北鮮運輸會社
釜山商船組
阿波共同汽船仁川出帆
利通號
共同丸
長山丸
野口商會
仁川汽船株式會社
釜山出帆
仁川出帆
朝鮮汽船出帆廣告
朝鮮、北海道大連線
嶋谷汽船定期出帆
鎭南浦出帆
裏日本、北海道、樺太行
大連直航
群山出帆
木浦出帆
釜山出帆
新潟、北海道、北鮮線
新潟出帆
雄基出帆
城津出帆
西湖津出帆
興南出帆
元山出帆
新潟北鮮直行線
滿洲行
日本行
嶋谷汽船株式會社　仁川出張所

社會事象へ判斷誤認 影響重大なり
情勢を考慮し個別的に決定
五・一五論告要旨

【東京電話】＝（夕刊のつゞき）五・一五事件民間側公判は一日休憩、十一時五分再開休憩後木內檢事の論告要旨左の如し

第四章 法律の適用

本件事件は海軍青年將校、陸軍士官候補生、並に橘孝三郎ら民間被告人三者合流、國家革新といふ同一目的のため、本件襲擊計畫を立案し、これを敢行したるものにして被告人の分擔したる各行爲手段を集團的に觀ると、時にそれ〴〵個別的に觀察評價しなければならぬのである

第一節 本件事犯と內亂罪との關係

內亂罪の構成要素たる朝憲紊亂に反せざる故に、本件事犯は內亂罪の構成要素を缺くものと云はねばならない、またその犯行は多くは都內において若くは哭嗟の間において民衆の氣づかざるうちに行はれ彼等の行爲がその現場附近の靜謐を害する程度に達したるものにあらざりしをもつて騷擾罪構成要素を缺除せるものである

第二節 本件事犯の反亂罪との關係

本件の場合においては、常人たる本件被告人には軍刑法反亂罪の規定の適用なしとの見解を有する

第三節 本件事犯に適用すべき法條

（一）被告人らの（大川周明、頭山秀三、本間憲一郎、杉浦孝の四名を除く）反亂罪といふ特別の處罰規定を設けこれに臨みたるにすぎないのである、刑法第六十五條第一項第一號適用の場合に該當せざるの所爲は爆發物取締罰則第一條に違反し、かつ刑法の殺人及殺人未遂の罪に該當すべき故にこの種の法條を適用して處斷するを適當とす しかして本件事犯は共同の目的達成のため多數共謀して決行した犯罪なること明かなるをもつて、何れも共犯の法條を適用して處斷すべきものである

第五章 犯罪と求刑

第一節 被告人各項の犯罪

◇橘孝三郎 本件事犯全體の計畫は概ね古賀清志の創意によると認めるも其立案に當つては橘も亦その謀議に參與し殊に愛郷塾生の指導したる態度所要歴は橘の創意によるものにてかつまたこれが指揮統制をなしたるをもつて同人の行爲は本件事犯の首謀者と見なされる、しかし當時滿洲に逃亡し、その實行に預らざりし點罪は考慮を加へるものと思料す

◇二、大川周明——責任は法理上從犯と確定するを正當とするもその實質において正犯に比すべき程度の重き責任を負ふべきものと信ずる

◇三、頭山秀三、本間憲一郎——兩者は本件事犯の全部に對し幇助者としての責任を負ふべきは當然として爆發物取締罰則第一條違反殺人及び殺人未遂幇助の罪に該當するものと思料する

◇川崎長光 兇惡なる行爲を敢へて實行したるものである。然れども未遂に終りたり

◇大川周明 同人は從犯に過ぎざるも同人の犯罪は主犯としての關係を有し即ち同人から資料なる資金及び拳銃の提供なかりせば本件事犯決行が、かくまで深刻なりしや否や共に疑なきを得ない、國家革新遂行の最大急務なりとの危險なる思想を加味するに至らしめた責任の一半は、大川周明其の他の人が負ふべきで同人に對しては嚴重に處斷する必要がある

第二節 求刑

最後に求刑を爲すに當り大審院においてこの種犯罪に對する刑量上極めて參考となるべき性質上深甚の注意を拂はねばならぬとして抽象的に論ずべきにあらず、更に犯人の生活、犯罪動機についてはこれを常人の地位、犯罪により法律秩序に及ぼしたる影響の程度、將來における豫防、經世上の關係等を考慮し犯人について個別的に決定するを正當なりとす、又本件の行動々機及びその影響の如きを輕視せんとするものもあるを戒めたるものにして、この主旨には同感にして極めて適切妥當なりと信ず、また被告人らの動機において誠と忠とするところあるも社會平安に對する判斷必ずしも正確ならず、その執りたる手段方法は甚だしく兇暴にして、その社會に及ぼしたる影響も極めて重大なるべきことを再說して茲に各被告人に對し次の求刑（求刑は昨夕刊所報の通り）をなす次第である

とかといふこと眼中にありません、國家を思ふ一念でやつたことだが法を犯したことは誠にすみません

全く不公平だ
淸瀨一郞氏談

五・一五事件の民間被告の求刑は不公平です、殊に川崎なんかいやなのを無理にやらせたのを無期と云ふのはどうも合點が行かぬ、士官學校を中途退學した池松も十五年等は不合理極るものだ、左樣な求刑では輿論が納るまい

次回公判は五日に開く

かくて大論告も正午十分前終了し、既報の如き求刑が二十名の被告に下された、此間僅かに五分、神垣裁判長は次回公判は十二月五日午前九時から開廷、橘の辯護に入る旨を宣し歷史的公判の幕を閉ぢた

高專蹴球豫選決勝戰

全國高專ラ式蹴球大會朝鮮豫選普成專門對城大豫科の決勝戰は二日午後二時から京城球場で行はれる

求刑に對する各方面の意見
軍部側の判決に比して重すぎる

妥當である
木內檢事談

【東京電話】一つの山を越えたに過ぎない、まだ判決が殘つてゐるをり、血盟團事件も殘つてゐる 事件については宮城檢事正をはじめ石島、佐野、岸本三檢事の鋭努力によるものだ、この求刑は自分としても最も妥當であると信じてゐる

甚だ不均衡
陸軍側辯護人

五・一五事件陸軍側辯護人は民間側被告の求刑に對し左の如き意向をもつてゐる 民間側被告に對する求刑は意外に重かつたがこれは檢事局全體の意向の現はれであらう然し陸軍の判決に比して非常に均衡がとれてゐない、かゝることは國民に非常な疑惑を抱かしめるであらう

輕重眼中なし
橘の實兄談

【水戶發】死刑の首魁橘孝三郎の實兄橘鐵太郎氏は語る 世間を騷がせましたことは何とも申譯ありません、何事も覺悟の前ですから刑の重いとか輕い

御機嫌をとるの爲 貰つて喜ぶ下劣さ 年末贈答をやめよ

貰つて喜ぶ下劣さ
贈つて迎合する卑劣さ

官舍街、會社員町に 珍風景、苦笑の暮れ
暮夜秘かに課長宅へ行く哀れな姿
〝お歲暮地獄〟を擊滅せよ

途に來た師走、既に年末賣出しが始まり、各家庭では、なけなしの財布を前にして、年末年始の贈答品に大苦勞がはじまつた、殊に役ひそかに、上役の家庭に、その細君に包みを持たせて走らせる醜態が目に浮ぶ、『出世したいから上役に贈物』をする譯でもあるまいが……『同僚の誰れかれさんの奧さんはけふ課長さんのお宅にお伺ひしたさうよ』といふ細君の進言によつて『それではこつちも贈れ』といふ『さもしい』考へからでもあるまいが……そしてまた『あの人の奧さんは持つて來たのに、あの方は持つて來ないわ』などといふ上役夫人の『グチ』などを取り上げて、物を貰ふ貰はぬ位で、感情を動かす『ケチ』な課長さんもあるまいが……とに角、年末となれば、血みどろの、淺ましい贈答品風景が、會社員街や、官舍町に出現する、一方では小學校兒童の家庭から、學校敎師への贈物が問題となり、今度先づ京畿道が『貰ふこと嚴禁』を通牒した

年末賣出始まる（けふから本町で京城）

學童の家庭から 貰ふ事ならぬ
京城府や校長らを通じて 京畿道が先づ嚴達

虛禮廢止はこゝ數年關心ある人々によつて、高くさけばれてゐるにかゝはらず非禮は依然として行はれ今日では益々

その弊害 が表面にあらはれるやうになつた、最近有識者連のまゆをひそめしめたものに小學校兒童の各家庭から、擔任各訓導にあて歲末時に送られる贈答品がある、即ちその子女を指導して貰ふといふ感謝の好意のお印までのものならとも角、その敎師に『オベッカ』をして子供を大事にして貰ふといふ親心からとはいへ卑劣な心根もあり、また敎師の方でも、人格修養が足らないためつい貰つた家庭に好意を持ち、貰はれない家に、しみつたれた感情を持つ者が出て來る。そこで、家庭では服從の形となる、中には貧しい家庭で血の出るやうな金で贈り物をする苦痛をなめてゐる悲慘な實話が續出してゐる、この種の贈答品については各道の學務當局は嚴重に取締つてゐるが、事實はこれを裏切つて、各家庭から

訓導校長 への贈答は依然として行はれてゐる、この現狀にかんがみ、京畿道學務當局では、京城府學務課その他の機關を通じて取締方針を傳達し、府では各小學校に對し警告を發することになつた、これと相呼應して道では

小學校長 會議にこの問題を持ちだし、今年以降は各校々長に嚴重監視さす模樣である

泣く下つ端

課長や主任に同僚が、餞別物をするから、致し方なく持つて行く、自分の子供の正月着をやめて

貰はぬが第一

お隣りの人が先生に持つて行くから、こちらも持つて行く、わが子の學用品は買へないでも

泣く貧乏人

「京城の先生は貰ひたがる」の 風評を解消せよ
教育者といふ人格に訴へて
京城府學務當局では語る

『京城の先生方は、兒童の家庭から物を貰ひたがる』といふやうな父兄たちの風評は一掃に努めたいから、その自尊心に訴へるつもりです、訓導は明朗な人格中心の生活でもあり、各敎師個人の生活問題なり人格的內省にまたねばなりません、特に從來の樣な

京城府學務當局では最近からもその事に就いて話がありました、何れ正式に何等かの形式で通知があると思ひますが學校敎師に對しても充分注意して各學校敎師に對する考へです、相手は敎育者ですか

朝鮮 京畿 體協の大もつれ 目出度手打ち
きのふ兩會長の會見から すべてを水に流し

京畿道體育協會と朝鮮體育協會の紛糾は既報の通りであるが三十日午後二時半から本府學務局長室で朝鮮體育協會長である渡邊學務局長と京畿道體育協會長である松本知事が京畿道內務部長臨席の上會見し種々懇談の結果一切を水に流して雙方手打をなしさしもの紛糾も圓滿に解決した

暮れの街めがけて 僞札使ひ現はる
煙草屋に來た怪青年捕はる
本町署で一味捜査に大活動

歲末めがけて不敵な僞造紙幣行使の惡人が橫行し初めた、卅日午後七時半京城府黃金町六丁目の某煙草商にルンペン風の

一朝鮮青年 が來て煙草十五錢を買ひ、十圓紙幣をさし出したので、店主が不審に思つて調べかけると、この怪青年は逃げ出したので、泥棒々々と連呼し、折よく通り合せた本町署員と大格鬪の上捕へた、取調べの結果怪青年は

住所不定の 前科五犯金順甫（二〇）と自稱するのみで他は口を緘してゐるが身體檢査をした結果、懷中からきはめて巧な十圓の僞造紙幣十餘枚が發見された、同署ではこの黑幕をつきとめんと刑事隊は大活動を開始した

金錢を強要

京城本町署中野刑事は卅日午後四時內地人青年を取調べてゐたがこれは住所不定櫻田啓（二〇）で各方面への金錢強要の嫌疑者として引致されたものである

かぜなら 日東カゼ藥

齒科醫の注射 罰金を求刑
鑑定書は被告に不利
山中辯護士大に辯護

齒科醫師が患者の口腔擴張に對して使つたサルバルサン注射が醫師法違反となるか否か——斯界の齒科醫にとつて重大な關係を持つ問題の淸水齒科醫師白井常英にかゝる

醫師法違反 被告事件は一審有罪二審無罪と曲折を經て最終審たる京城覆審法院に繫屬中のところ、卅日午前十時二十分から同法院岡永裁判長、宮本、五井、長谷川、鵜谷判事陪席、開廷 本件に關しては東京帝大醫學部齒科部長

稻葉博士の 鑑定書が同法院に屆けられてあり これは概して被告に不利である、ため山中辯護人より更に別個の鑑定書その他の證據申請があつたが却下された、午後玉名檢事から意見陳述あり、檢事は公訴事實につき該注射の危險性を述べ被告は患者の病原を發見する能力なしとして罰金二百圓を求刑した、次いで山中辯護人立ち齒科に入り醫科と齒科との差異上の區別を說き旨を盡す專門的に述べその科學的論據

談合公判
守屋氏辯論

と述べ四時半閉廷、

事件は決審 となつた、判決は十一日朝十時から行はれる

談合六日目、卅日の土木談合事件公判では守屋榮夫辯護士起ち午前十時廿分から午後四時迄僅か約の休憩を除いて正味四時間半の長辯論を行ひ遂に一日に續行されることになつたが論旨はまづ鑑定について司法の生命と題し其の中から大刀をふり上げて事實の眞相を明かにせよと冒頭し

本件事實の 認定に誤りなきか法規の解釋に誤りなきかこの鑑定質問的辯論に事實を明かにして本件事件は罪とならずと斷定して更に事實認定の誤謬を一々指摘し誤解された談合業者の眞相を語り談合行爲の正體を暴けてむしろ談合による工事成績は良好である、辯論は更に

法規の解釋 につき精細なる檢討を行ひ、更に各工事々件について詐欺罪件の實體を明瞭にした後本件の特異性と悲しむべき被告の談合參加の眞相、被告の保釋取消問題を論述した、結論は一日の辯論に延ばされた

八道溝署員ら 匪賊と奮戰す

【咸鏡南道】二十九日午前八時半八道溝警察分署では署長以下十九名（自衞團十名）は討伐後の管內治安狀況偵察のため延集溝、三山村方面へ出動、十時半頃南山村西南八百米の地點にある岩山を利用して三十名の共匪が爆彈を合圖に射擊しつゝ頑強に抵抗した、我警察隊は之に應戰三十分にして十三名を射殺し、逃走する敵を殲滅しして三名を生擒、午後四時歸還した

驛前は變る

一日から從來正面左手にあつた電車停留所を驛の眞正面に移し、グリーン（植込み）を切り開いて驛と停留所とを一直線に新しく步道を設ける事となつた

◇これとゝもに自動車乘降口にあつたものを正面入口兩側に縱に整列させるほか構內乘入れの自動車は龍山方面と南大門方面と電車通りを迂回せず一直線に乘入れてよいことになつた、乘入れ外の自動車其他の交通は從前通り電車線路の兩側に限られてゐる

◇なほ同時に京電では電車とバス、バスと電車の乘換へを左の通りに改正した

▲電車とバス
孝子洞—龍山
孝子洞—中學洞
西大門—龍中
鐘銀—中林洞
鐘銀—龍中

▲バスと電車
龍中—孝子洞
龍中—西大門
中林洞—鐘銀前
中林洞—孝子洞
龍中—鐘銀

このため本町署では京城驛前の交通取締巡査從來の四名を十六名に增し、一般民衆に徹底さすことになつてゐる

戀しい夫が 罪な詐欺か

卅日午後一時頃、京城府鍾路李姓女（二〇）假名＝さんに、七年前北海道に出掛けたまゝ音信不通の夫金銀石から『釜山まで歸つて來たが旅費が缺乏したから卅五圓おくれ』といふ電報が屆いたので李さんは驚かとばかり喜んで西大門郵便局から釜山局あて送金したが、不審の點あり詐欺にかゝつたのではあるまいかと午後九時頃西大門署に屆け出た

京商軍勝つ
中等ラグビー

大每主催全國中等ラグビー朝鮮豫選——京商對鐵道戰は、三十日午後四時から、岡山氏主審、鐵道キックオフで開始、二十四對八で京商が勝つた

京商 24 {13—0 / 11—8} 8 鐵道

（鐵道）
崎永田 井 田原川俣
松
李朴宋宮金鄭李殷鄭金朴崔小市金
FW HB TB FB
內倉雅對本中山下田本植木掛塚
山坂犬飼福岡水木和秋拓山馬飯林
（京商）

なほ、普成、京中は棄權し、京商京中が不戰一勝となつた

都相鳳畵伯 個人展覽會
鐘路ボンアミで

半島の藝壇に重きをなしてゐる新進畵家都相鳳氏は一日から七日まで鐘路『ボンアミ』において個人洋畵小品展を開催するが出品點はスケッチが主で約二十點であり、即賣するとのことである

社名變更廣告
十二月一日ヨリ 朝鮮煙草興業株式會社ハ 東光商事株式會社ト改名ス
京城府蓬萊町一丁目五番地 電話本局 長四〇八二番 長八〇四番 長三五六五番

合同廣告
今般吾々三名合同役場ヲ設ケ左ノ場所ニ於テ業務ヲ開始致シ候間此段謹告ス
京城府南大門通貳丁目壹番地 日本生命ビルヂング內（貳階）電話本局二一九八番
昭和八年拾貳月壹日
公證人 菊地太惣治
公證人 寺川三藏
公證人 長尾戒三

テントは京城驛前 中西テント

京城 丸ビル會館 歡樂の殿堂 紳士淑女の社交場 三百人を收容する大宴會場の設備があります 是非御利用願上げます 電話本局二一八九六番

五千圓のひろひ物 日本債券月報社 東京本郷 振替東京一四一三三番

阪井耳鼻咽喉科醫院 京城本町一丁目入口 醫學博士 坂井淸

諸印彫刻 京城府本町一丁目 千代田號

京日案內

女中 入用 御氣に召したお方 古市町一七 高島 御來談下さい

土地 賣却 朝陽ケ丘住宅地 分讓地 南方約二丁 交通便利 御希望の方は左記へ 電話一〇八五番

貸家 一戸建 家賃六圓 四畳半 六疊 湯殿付 東四軒町 電本二六四二番へ

靈術 病氣治療 運命鑑定 京城南山町三ノ四一

貸家 六疊 四疊半 冷暖房 貳間 電光三二四番

貸間 明治町二ノ六八 志村 電話本局二二六四番

撞球 京城明治町一ノ志賀乃家 電本一五五〇番

恩給 利用者の安全は信用のある店を御選び下さい 京城吉野町一ノ九 電本六九一番 公債々券

電話 賣買 高價買入 三越前 フランス商會 電本四一四〇番

金融 官吏會社員の方に秘密に 本町二ノ一七 電本四五三 吉田方

熊本 京城旭町三丁目 吉田屋

空間 本町電車終點 大和町へ上る 旭温館

特別案內

淋疾徵毒 塩井皮徵科 電本二一〇九〇

四円の 新案折疊 花布洋服簞笥 特約店急募 定價 三吉商會 京城支店

書籍 古本 京城府明治町 金剛堂書店

本店 京城府南大門通一丁目十四番地 株式會社 漢城銀行 支店 出張所 堤永市

正式 國旗 附屬品一切 大久保眞敏國旗部 京城黃金町三丁目

清酒の精華 鮮產第一 金山・馬山 原田吟釀 カンタボン

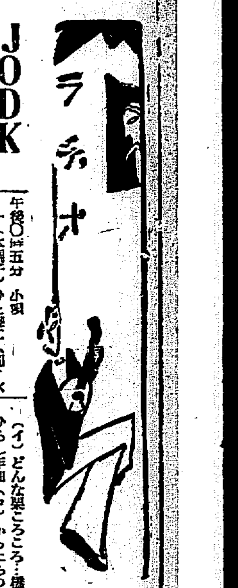

JODK

けふの番組

十二月一日(金)

第一放送

午前七時（東）基礎英語講座（三十五）　岡倉由三郎
同七時三〇分（東）ラヂオ體操
同一〇時　氣象通報
同一一時五分　料理獻立、日用品値段、鮮魚卸相場
正午　京城府廳、水產市場發表　時報、今日のプログラム發表
午後〇時五分　小唄
一（水調子）ひと聲二（同）水の出ばな三（同）お前と一生四（同）みなとに五（三下り）たまくらや六（三下り）こがらしの七（同）年に一度八（二上り）ぞめきにごんせ九（三下り）思ひこんだる
唄　田村美佐代　三味線　駒勇
同〇時四〇分　ニュース
同二時　家庭講座　鑛業に就て（一）　京城法專教授　東田　鑛
同四時　ニュース・職業紹介事項
同六時（東）童謠　金の鈴童謠園々兒
一、獨唱　伴奏　金の鈴童謠園　玉上　文枝
（イ）どんな栗ころころ…橋本ひろし作曲（ロ）からたちの鈴…同（ハ）蛙のお祭り…久彌初作曲（ニ）黒ん坊の王様…同
二、獨唱　山本二三子
（イ）ボッポの鳩さん…櫻田幾一作曲（ロ）お猿のお芝居…同（ハ）かげ踏み…同
三、獨唱　玉上　文枝
（イ）狸の酒買ひ…豊田義一作曲（ロ）鼬の小僧さん…同（ハ）たぬき橋…同
同六時二〇分（東）コドモの新聞　村岡　花子
同六時二五分（大）基礎佛語講座（二十二）　目黑　三郎
同七時　ニュース・天氣豫報
防火宣傳の夕
同七時三〇分（東）講演　火災豫防に就て　內務大臣　男爵　山本達雄
同八時（東）落語　富久　柳家小さん
同八時三五分（東）音曲吹き寄せ　柳家つばめ
同八時五〇分（東）浪談　火事いまとむかし　德川夢聲　伴奏指揮　宇賀神味津男
同九時三〇分（東）時報・ニュース・氣象通報・翌日のプログラム發表

第二放送

午後〇、〇五　映畫物語　金　馨　盛
同二、〇〇　趣味講座（二）　金　岸　曙
同六、〇〇　童話　延命師成三日
同六、二五　朝鮮語講座（大）學校　鄭　應　哲
同七、三〇　文藝講話（二）

あすのきゝ物

二日（土曜）
午後〇時五分　謠曲　石童丸　江口　護國
同二時〇分　家庭講座　鑛業に就て（二）　京城法專教授　東田　鑛
同六時〇分　物語（ヘル・ピロウ）　南　啟天
同六時二五分（東）ことばの講座　國語の特色としての敬語　今泉　定助
同七時三〇分（大）時事解說
同八時〇分（東）一中節　廓の夜　都　一中
同八時二五分（東）長唄　吉原雀　杵屋勝五郎
同八時五〇分（大）獨唱と箏曲　荻野　綾子
同八、〇〇　獨唱　玄　濟　明
同八、三〇　音律　李　炳　祐
同九、〇〇　俗謠　趙　牡　丹

防火宣傳の夕

童謠

午後六時　金の鈴童謠園々兒

一、獨唱　玉上　文枝

（イ）どん栗ころころ

どん栗ころころ　團栗は
落ちて　こぼれて　草のかげ
そつと　かくれて　知らぬ顔
どん栗ころころ　どん栗こ
どん栗ころころ　どん栗は
里の子供に拾はれて
團栗獨樂で一踊り
どん栗ころころ　どん栗こ

（ロ）からたちの鈴

からたち垣根の金の鈴
夕日に赤く染められて
細い小枝にキンキラキン
お背戸のからたち金の鈴
小鳥のねんねの夢の鈴
晝のお窓にキンキラキン

（ハ）蛙のお祭り

月夜に蛙のお祭りだ
太鼓叩いて笛吹いて
ドンドコドンドコ　ドンヒヤラリ
踊りの上手は青蛙
袴ならんで　唄つてる
蛙の殿様　エーホイサツクサ
お玉杓子も飛び出して
腹ふり踊つてる

（ニ）黒ん坊の王様

南の國の王様は
けふもユラユラ椰子の實
椰子の葉蔭にや家來ども
揃つてお見送り
黒ん坊の國の王様は

二、獨唱　山本二三子

（イ）ボッポの鳩さん

目玉グリグリ茶の背
トンガリ帽子も笑ふまい
山のお城にやまだ遠い
ボッポの鳩さん可愛いネ
金の御殿に銀の甍
赤い止り木いい塒
ボッポの鳩さん御機嫌ね
お豆をあげましよ、銀の皿
ボッポのお嘴を一度ネ

（ロ）お猿のお芝居

チヤッポン　チヤッポン　チヤッポン　ボン
お猿のお芝居始まつた
緋縮緬のちやんちやん紅頭巾
お鈴を振り振りチヤッポン　ボン
チヤッポンチヤッポン　チヤッポン　ボン
お錢は八方投げられて
お芝居なんかは知らん顔
お囃子ばかりでチヤッポン　ボン
チヤッポン　チヤッポン　チヤッポン　ボン
お猿の役者は叱られて
びつくりあはてゝ舌出して
お鈴を振り振りチヤッポンポンポン

（ハ）かげ踏み

かげ踏みエッサッサ
そろつてエッサッサ
鬼さん來たぞ
逃げましよエッサッサ
お月様まるいお月様まるい
かげ踏みエッサッサ
お窓でエッサッサ
芒もなびく
兎もエッサッサ

三、獨唱　玉上文枝

（イ）狸の酒買ひ

お月様たかいお月様高い
月夜の狸のお酒買ひ
スッテンポンポコ腹づゝみ
ステテコステテコポンポコポン
お山の細道芒道
鼻唄機嫌、千鳥足
ステテコ／＼ポンポコポン
峠の酒屋はまだ遠い
ちよつくら、休んで腹づゝみ
ステテコ／＼ポンポコポン

（ロ）鼬の小僧さん

鼬の小僧さん何處へ行く
徳利片手にちよいと下げて
カッコンカラン一走り
鼬の小僧さん、何御用
あしたで、鼬殿ちよいと拔けて
お寺の御門をトンと叩く

（ハ）たぬき橋

トントントントン狸囃子
風もないのに、芒がゆれる
お手をつないで、揃つて渡ろ
渡りやお家の、灯も見える
タンタンタンタン、たぬき囃子
あかりちらく、光つて消える
下駄がひゞくぞ、急いで渡ろ
渡りやお寺の鐘もなる
トトン　トントンたぬき囃子
水もないのに　さらさらしてる
日暮れこはいぞ　かけかけ踊ろ
踊りやお月様　ご頂がさ

講演　午後七時三〇分

火災豫防に就て

內務大臣　男爵　山本達雄

我國は木造建築の多い關係上、世界でも有數の火災國でありまして昭和七年中內地に發生した建物だけの火災に就いて見ても、其總度數一萬八千餘回、之に伴ふ損害六千餘萬圓、死傷者三千六百餘人といふ莫大な數を示し之に山林、原野、船舶の火災を加へ、更に朝鮮、臺灣、樺太等外地に於る火災をも加へたならば、其の度數は一層著しいもので是等に依る有形、無形一切の損害を通計すると實に驚くべき數に上らうといはれて居ります。而して是等の火災の原因はといふと極めて少數の例外を除き九割以上は所謂失火に屬するのであります。乃ち二億圓といふ莫大な國帑が油斷や過失や不注意に因つて烏有に歸して居ることを考へますれば我々は聲を大にして『火の用心』といふことを飽まで徹底せねばならぬのであります。尚是等失火原因の中、特に近年著しい現象は兒童の弄火による火災がおびたゞしく增加しつゝあることでありまして昭和七年の如きはあらゆる火災原因中の第一位を占めて居るのですが、之は兒、教育の上からもまた一般家庭に於ても十分注意が肝要であると思ひます

小唄　午後〇時五分

唄　田村美佐代　三味線　駒　勇

一、へ一と聲は、月が啼いたかほとゝぎす、いつしか白む短夜に、まだ寢もやらぬ手枕や、男ごころはむごらしや、をなご心はさうぢやない、片時逢はねばくよ／＼と思案なやうだが泣いてゐるわいな

二、へ水の出端と、ふたりがなかは、せかれ逢はれぬ身の因果、たとへどなたの意見でも、おもひおもひ切る氣は、さらにない

三、へおまへと一生暮すなら、深山の奥のわび住居、草刈る手業いとぐるま、ほそ谷川の布さらし、總はりしごといとやせぬ

四、へみなとに、三つの鐘と名も高時が、うかれ天狗の酒盛に、武藏野の田樂舞は、さすが日本にたぐひなき

五、（略）

六、へ木枯の、吹く夜はものをおもふかな、獨のつゆの用膝ひ、かさめる夜着も、ひとり寢の、更けて眠ぬ身ぞ、やるせなや

七、（略）

八、へぞめきにごんせ、廓へ、小野道風ぢやあるまいし、かはづに柳を見てかへる

九、へ思ひこんだる我がこひは、さきがじやけんで、切言葉、たとへ切れても退きはせぬ、おもひこんだる主じやもの、わたしやみれんがあるわいな

落語　富久

夜八時　柳家小さん

幇間の久藏が得意先をしくじり閉り切つてゐる時湯島天神の富の札を買ひ神棚に納めて開運を祈つてゐた。すると或夜失尻つた出入先の見當に失火があつたので早速見舞に行くと、これが爲め出入を許されることになり、酒の馳走になつて一寢入つてしまつた。その矢先又々火事で、今度は自分の家の方角なので慌てゝ飛んで行つて見ると隣の家から出て丸燒になつてゐるので落膽した。其後富籤の當り番號を見ると自分の買つた札で、しかも千兩富りであるが類燒のため神棚は燒いてしまひ、札も共々煙になつたので、金は受取れず、氣の拔けたやうになつて歸る途中棟梁に逢ふと失火の際駈けつけて神棚と布團と釜を持ち出してやつたと話され、狂喜のやうに喜び仔細を話すと頭はおかま（身代）を起したなと云ふと、頭が私のお釜を起して臭れたのだ

音曲　吹き寄せ

夜八時半　柳家つばめ

都々逸

へ火事をお江戸の華とは昔ぢや國家の仇とふ
へ浮か／＼暮すな非常時日本主婦が見廻れ日の元を
へあわてちやいけない出火時は直ぐに報知機押すがよい
へ注意と不注意少しの違ひやけるとやけぬぢや大違ひ
へ五分早鐘の油斷で火元生涯苦勞の夜業する
へ萬一火事なら消防ポンプ先へ通して飛んで行け
へ町屋で燒いても怪我で燒けぬ火事ぢや踏るは死ばかり
へ居住寢替へて又一廻り　火の御見に行く勝手元
へ防火宣傳心に留めりや
詞『火の用心サッシヤリマセ』

トッチリトン

…と火の番なんぞはいりませぬ

へおよそ世の中に恐ろしものは、地震、雷、火事と親爺、もしも火元をしたなれば、巨萬の富さへ灰となり、其上世間へ御迷惑

米山甚句

へ死んで詫びたい大火の元は孫子の代迄言れ草、是も僅かな油斷から今月の防火宣傳、無駄せず、皆さん火の元御用心

阿呆陀羅經

へ吟聲突如起る猛火旋風亂りに渦卷起、謀半の努力儚ち火焔に歸す、それも油斷の火の不始末から起る佛說阿呆陀羅經、臨へあげます御經の文句、是が何だと尋ねてみたら、防火宣傳其一卷だよ御代は築て三十五區なる大東京は、益々發展人口、戸數は殖えるばかりだ、そこで愈々防火の宣際、火の元用心何より怖いよ、火の氣のあるもの、マッチ一本煙草の吸殼、線香の火からも大火となります、油斷大敵火がボーくと、燃えたら火事、一度火事出しや七年たゝると和尚に聞いたよ、汗水流して建てたる家藏、巨萬の富まで忽ち灰だよ、マゴ／＼してみりや命も危い、煙花・爆竹にも、嫌だよ、それも僅かな油斷で始まる、火の用心大家の奥さん御內儀御新造、下女や下男に火の元任せず、自身に見廻りそれからお寢みな、轉ばぬ先の杖とは金言、阿呆陀羅坊主もお頼み言ひつけ、火の元守らう、若しも其上出火の場合には、あわてず騒がず報知機利用して直ぐに知らせりや、即座にポンプが出動して來りや、火事もボヤ／＼燃えても居られぬ、忽ち鎭火だ、是も偏へに文明の賜物、防火宣傳ボンヤリ聞かずに、火の元互に用心しませう阿呆陀羅經は是で預り。

二上り新內（大道人）

へ冬の眞夜中に出かゝりや手早く身支度駈けつける
あとに女房は神念じ
鎌倉『うがひ手水でなヨイうがひ手水で其身を淨め、今宵うちの人になヨイサ怪我のないやうに南無妙法蓮華經なヨイサ清正公様よどうせ火掛かりや命がけ、無事に消口取れるよう

東京音頭

ハア防火ポスタをチヨイト飾りにするな、ハ、ヨイ／＼讀んで含んで／＼よく守れ、サテヤアトナ、ソレヨイ／＼／＼
ハア見たか七騎チヨイト消したか火事、ヘ、ヨイ／＼
みんな氣をつけ／＼火の元をサテヤアトナ、ソレヨイ／＼

演藝案內

大正館

松竹直營　櫻井町　電話本六〇〇
十一月三十日より特別封切
ユナイテッドアーチスツ提供　レイモンドグリフイス氏監督
西部開拓
大活劇　リチャード・ヂツクス主演　マリー・ブレヂオン
大空襲
オールトーキー
昭和八年八月の炎熱下大東京を中心として施行されたる本邦最初の防空演習の大規模なる記錄
敵への道
市川右太衛門プロ超特作時代劇
鬼才　山上伊太郎…原作
市川右太衛門、武井龍三、梅田菊造、天野九一、旅平八郎　共演
想ひ出の唄
松竹キネマ新興蒲田超特作現代劇映畫
土橋式松竹フオンシステムオールトーキー
作詞…大木淳夫　作曲…高階哲夫
山內光、小林十九二、伊藤近雄、島田嘉七、水原百合子　共演

喜樂館

日活直營　本町　電話本九七
ヘル・ピロウ　全十二卷
別名　世界大海戰　太平洋攻防戰
メトロゴールドウイン・メーヤー社　巨匠米國海軍省の協力作品
監督　ジャック・コンウエイ氏
主演　ウオルター・ヒユーストン　ロバート・モントゴメリイ
非常時局に直面せる日本國民として必ず見逃せぬ愛國映畫！米國が全海軍力を擧げて太平洋上で決行せる海軍大演習を背景として描きたる大戰映畫であるこの映畫を見逃す勿れ
暗に踊る　全八卷
パラマウント全發聲日本版　デヴイッド・バートン氏監督
ミリアム・ホプキンス　ジャック・オーキー　主演
けだもの組合　全七卷
パラマウント全發聲日本版　ヴイクター・ヒーマン氏監督
マークス四人兄弟主演　リリアン・ロス助演
軍人、恩給その他の國產映畫に絶好のものと信じます　特別優待を計りますので是非お申込み下さい
後援　朝鮮新聞社

朝日座

本町一丁目　電話本三三八
來る十二月一日より
西島劇團一行
一、小笠原隼人　五日間續き
一、彦根騷動
入場料　一等三十錢　二等二十錢　小人十錢

寶塚俱樂部

寶塚キネマ　電話本一三三四
三十日より上映　新版！大寶塚映畫提供
決戰荒神山
原作…小林正　監督…金田繁
月形龍之介　阿部九州男　主演

京城演藝館

本町三丁目　電話本一五四
寶塚キネマ提供超特作現代悲劇
須磨の仇浪
新版　再び世に羽ばたき若き世代と涙の名に
泉　井治、北岡　宗子　主演
外オールスター
常勝軍タルマッヂ
タルマッヂプロ超特作　監督アルサンテル氏
リチャード・タルマッヂ主演　ユージニア・ギルバート助演
曾我廼家喜笑と其一黨
永らく御贔屓を受けて居りました曾我廼家一黨が今回新人加入者を加へ更に新らしい陣容を以て新裝大人氣の御目見得する
來る十一月二十七日より（話題は二日目毎に變ります）
曾我廼家五郎作　**溫泉日記**

中央館

マキノキネマ　電話本三四
佐渡情話
曾我廼家五郎作
愛嬌喜劇　歌舞伎　**鏡山故郷の錦**　長局の段より仇討迄
入場料大衆的　特、一、五十錢　他三十錢
廿八日封切（六日間）
燃える富士　全十卷
新版　東亞キネマ東京撮影所提供
原作…吉川英治先生
主演…阪東妻三郎　助演…高田稔
果然！待望久し！
監督…ロイ・ハンター　主演…グロリア・スワンソン

京龍館

マキノキネマ　電話龍山二一
偽國旗の下に　全九卷
新興キネマ本社超特作
碁盤縞の女　全八卷
原作…木村錦一
三十日より上映
股旅ざんげ
寶塚キネマ提供
監督…吉田信作
主演…原駒子
尾上多見太郎　尾上松緑　大岩榮二郎　小島一代　金井志津子　山下澄子　助演
ワーナー・ブラザース特作全發聲
ロイ・デル・ルース監督
ジエームス・キヤグネー主演

浪花館

本町二丁目　電話本三六〇
タクシー
ロレッタ・ヤング　ジョージ・E・ストーン　助演
女犯
竹村信夫…上村節子…主演
竹川啓…山田直…宮島健一　助演
三十日より續々上映
ジキル博士とハイド　十一卷
パラマウント超々特作全發聲
フレドリック・マーチ　ミリアム・ホプキンス主演
密林の王者　九卷
バスター・クラブ主演
突如、獅子、大サーカスが火焔に包まれた猛獸が跳走するのだ！

朝鮮郵船定期出帆

○客貨船中食事附　○印ハ船客郵便物
東京行　西鮮・阪神・名古屋經由
名古屋行　博多・門司・阪神

大阪行
敦賀行
伏木七尾行
浦鹽行
淸津行
鹿兒島行
上海靑島行

日本郵船出帆

大連行
靑島行
歐洲行　伏見丸
南米行　秩父丸
濠洲行　熊田丸

朝鮮郵船株式會社
京城府南大門通リ五ノ一

チタニウムを主劑に特殊の成分を配合せる

サーワ白粉

極少量で自然の生彩を發揮した鮮かなお化粧が出來ます

特長

A　絶對に無鉛無害で、何處の溫泉でも平氣で用へます。
B　美粧效果は三倍、極少量でも實に魅力的な化粧上り。
C　濃淡のお化粧自在で、何れも水刷毛がよく效きます。
D　白粉を付けて居るやうな氣がしない程の明朗美です。
E　汗に崩れず粉が浮かず襟を汚さず、お化粧保ち無類。
F　白粉焦せず日焦を防ぎ、寫眞うつりが特に鮮かです。
G　內容が乾いても清水で溶けば直ぐに新しくなります。

お化粧が冴える　サーワ白粉

サーワ白粉と化粧品

固煉（白・肉色）各三十五錢
煉（白・肉色）各六十錢・各三十五錢
固形（白・肉色）各二十錢
水（白・肉・黄肌・新肌）各三十錢・五十錢
粉（白・肉・黄肌・新肌・黄肌色）各三十錢・五十錢
クリーム白粉　四十錢
化粧水　三十錢
白粉下　三十錢
ヴアニシング・クリーム　三十錢・五十錢
コールド・クリーム　三十錢・五十錢・七十錢
頬紅　三十錢
口紅（棒入と棒替用）各三十五錢
眉墨　三十錢
打粉（振出し用中瓶付）三十錢
（內地以外は運賃實費を加ふ）

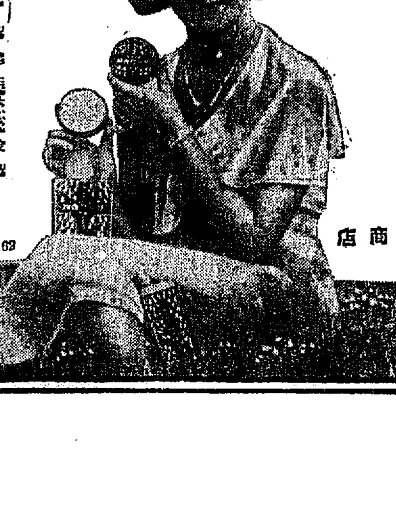

煉白粉色味各四種づゝ他にヴアニシング・クリームとクリーム白粉、以上十二種何れも携帶用小型入一揃ひ郵券五十錢封入、新聞名記入の上本舖へお申込次第早速御送致します。

東京・兩國（日本橋區米澤町）
◎ミツワ石鹼本舖
丸見屋商店